(明治卅九年十月廿四日第三種郵便物認可)
盛京時報
陰曆丙子年七月廿六日　昭和十一年九月十一日　西曆一千九百卅六年
康德三年九月十一日　THE SHENG CHING SHIH PAO　(日刊)　星期五　第九千五百廿六號　(一)

論說

美國之恐日病 (徹霜庵)

美國爲腦滿腸肥之大腹賈。食飽衣暖。絕無所求。所以能慷人之慨。代人担憂。羞擧富者得富思名。乃欲以所謂紳士自居耳。

在未致富以前。亦是損人利己之猾商。其所爲未必爲紳士的。侵略致馬菲律賓。奪諸西班牙之手。實爲美國爲。至是美利堅富。西班牙窮。按西班牙之此次釀成內亂巨患。推原其故。不一而足。然識者皆謂主因爲經濟所逼。未始非喪失殖民地之結果。果爾。則美國亦應負間接責任。無奈以紳士自居之美國。不屑與問窮人之事。故雖善意勸告。然盡量規避。諱莫如深。或顧而言他。如風馬牛之不相及。惟對於未至若西班牙者。則從中置喙。好出風頭。還是當代紳士之好榜樣也。

日前太平洋學會在約塞密的開會。美國分會秘書阿爾扶列、土、費爾德。提及美國極東政策。略謂『一九三五年。美國爲推行極東政策計。耗費在六萬萬美元以上。其大部份係用於擴充海軍。藉以抵制日本之威脅。一而在此年內。美國由此項極東政策所獲之利益。僅僅爲八千四百萬美元。而其大半係對日貿易與對日投資之厚賚。美國此項政策。在實際的經濟上。自然而然得不償失。但美國政策。亦有重要而非經濟的半面。固不能斤斤以收支爲轉移。美國海軍所對付者。即向美國供給最大利益之一大主顧是也。換言之。美國在太平洋維持强大海軍。專爲對日。已非秘密。此外美國在極東駐軍。年年需費數百萬元。亦爲美國極東政策的代價之一部份云云』。不所不勝詫異者。日美兩國。在極東其利益並不衝突。不但不衝突。且在貿易上日本爲美國之一大主顧。孰意美國對於此一大主顧。彎弓盤馬。一昧敵視。尙恐不及。這是很奇怪的態度！世界絕無。美國僅有之優待主顧辦法耳。

美人自謂美國極東政策。含有超經濟的性質。不能斤斤以收支爲轉移。究竟如何。語焉不詳。然其意中。未必難以測度。所謂超經濟的。不外『對日恐怖』。一言以蔽之。爲『恐日病』之所致。現在神經昂奮。一切失常。恐非短日月所能治。西諺云。『時』是最良之醫士。僅有請『時』大夫包治之一途。至少需時五六年。或可望病勢之轉佳歟。

惟美人中亦不乏明眼之士。例如美國代表惡姆士、麥克唐納。爲顧全極東平和起見。列擧三大原則。謂(一)美國須承認日本在極東之地理的特殊位置。(二)中國須自維持己國之獨立。(三)日本須知列國並不肯將其在極東之利益。輕易放棄。是沈靜觀察。幾乎得極東時局之眞相者矣。

原來中日糾紛。癥結所在。因第三國從中置喙。以長中國依賴心。故第三國若能廢除代人相憂。慷人之慨之無意味的閒愁。則不但能除去糾紛禍根。且亦足以使中國眞正覺醒矣。是實極東和平之治本條件。亦爲其第一步。所以所謂中國須親自維持己國之獨立者。洵爲最扼要之破的忠言！

某外國觀察家詳述 馬德里恐怖狀態
居民懼革軍入城後演出何種慘劇

里斯本訊云、此間接得馬德里某外國觀察家所紀該城之恐怖狀態、據稱、該城在實際上已無政府之可言、而由全國勞工聯合會伊比利安無政府黨合會控制一切、現已在貝拉斯阿爾台斯俱樂部中設立『秘密偵探團體』、每晚均開庭審訊、並在地窖中執行死刑、同時摩軍已進至距西京不足七十五哩之某地點、城中居民、異常驚恐、蓋不知叛軍入城後將演出何種慘劇也、加以無政府黨聯合會會員曾施恫嚇、謂甯可將城中繁華區域全付一炬、並殺死彼等之妻孥、而不願其落於叛軍之手云、在目前內戰中西班牙政府之暗探頗佔勢力、布爾哥斯叛軍總司令部每有重大詳畫、不旋踵輒爲馬德里得知其詳、叛軍甚以爲苦、又叛軍民團中已在西西里安非亞陣線上組織『復仇秘密會』、命名『自動敢死隊』、各會員曾宣誓於戰爭後追蹤左翼領袖至世界之任何部份、如會員不能盡其任務、甘受死刑、聞西總統阿薩那爲彼等所欲殺諸人名單中之第一人云』

摩洛哥境土人 拒絕應募入伍

哈瓦斯巴黎一日電、小巴黎人報駐丹吉爾國際中立地訪員、頃發來消息稱、西屬摩洛哥境內土人、對於叛軍、多已表示不滿、並拒絕應募入伍、情形頗爲嚴重、叛軍領袖弗朗哥將軍、已於上月二十九日、自維塞爾城趕回摩洛哥戴杜恩城、當將在獄之阿拉伯民族主義派領袖亞勒克多萊斯、予以釋放、令其繼續擔任摩洛哥境內回教寺院管理員之職、目前局勢、雖已稍見緩和、但前途仍多困難、摩洛哥土兵多名、頃流往西伯利亞云、

自西國南路調回非洲、以資鎭懾云、該訪員又稱、叛軍將官三員、曾於上星期中、在格勒那達及戈爾杜巴兩地、爲官軍所擊敗、南路司令弗朗哥將軍、已將各該將官罷免、而易以他人云、

難民出奔爲狀極悽慘
自毀家具不願貽革軍

由伊隆逃至法國邊境之難

民、爲狀極慘、皆儘量携取其所有之什物而行、曾見有幼女二名、手中持一鳥籠、其中尚飼有美麗鳥、天不作美、陰雨不止、致使一般難民、愈感痛苦、經過邊境時、竟有兒童多名、因與父母失散、皆哭泣甚哀、尙有多數難民、因家中雜物過多、不便携帶、多有自行搗毀者、蓋寧願犧牲所有、而不願爲叛軍所用也、法國當局現正將所有難民、分配於法國南部各鎭市、目下僅安達易一地、已聚有難民五千餘名、其中多有在槍彈橫飛之下、由畢

英聯國內極度不安
＝農民發生暴動工人陰謀罷工＝

華沙訊云、據此間所得基埃夫消息、蘇俄亞塞爾拜然共和國農民發生暴動、該地農民因收成不佳、拒絕繳納食糧、當局派人强行徵收時、農民乃持打禾棒、槍械拒抗、結果死傷多名、被捕農民、經軍法審問後、被槍決若干名、其他則被流往西伯利亞云、

巴黎訊云、據晨報消息、蘇俄國內之不安、已影響及於工人、馬格尼托高爾斯基工業區、頃破獲罷工陰謀案、被捕者達十二人、其中有塔巴科夫運動之領袖、按工人方面、對嚴格推行新工作方法、頗表不滿云、

禍有不測 德牧師 拒懸旗被刑
—被處徒刑三月— —罰金千五百元—

柏林訊云、德國對於反對希特勒總統之言動者、取締甚嚴、一般國民、常因細故被罰、其例甚多、試擧其一、緣有加德教牧師恩格爾師者、最近被審判廳處徒刑三月、罰金八十磅(約一千五百元)其理由以恩格爾師於十一月九日、拒懸國社黨之卍旗於本人教會之塔、但恩格爾師對此判決、表示不服、謂『十一月九日或爲一九二三年希特勒進兵美黑之紀念日、亦未可知、惟一九二三年之進兵、係對合於政府之謀叛行爲、故余於此紀念日、未懸社黨黨旗、然如總統誕辰等、均照常懸旗、未曾間斷』、然審判廳以其對於國社黨國家及其指導者、公然表示反對、無酌量情狀之餘地、故牽制刑云、

法將擴充軍備
槍砲軍械皆將增加

巴黎訊云、據消息靈通之進報外交記者宣稱、最近柏林方面盛傳法國似將對於其槍砲及戰事材料作質量上之增加、以對抗德國之延長軍役年限、同時法國更有進行組織集體安全之意、關於此事法波兩國間之重訂聯盟、實爲其重大要素之一、法國如欲延長其軍役年限、在經濟理由上、恐有所不許、法國防部長兼副總理達拉第曾估計德國之軍隊、至本年十月時、其總額將達六十五萬人、其中之二十六萬人、將爲職業的、法國軍隊之總額四十萬人、中職業軍人只佔六萬人云、

英趕造軍艦

倫敦訊云、新巡洋艦伯明罕號、於一日午後在台望波行下水禮、該艦需造費一、二八三、一一五磅、定一九三七年秋季竣工、該艦所騰出之船塢、將即安置同式新巡洋艦格洛賽斯特號之龍骨、該艦定明年下水云、

德南兩國政府 航空協定簽字

【南斯拉夫京城訊】德南兩國民用航空協定、已由南國首相斯陀耶的羅維區、及德公使黑倫簽字、同時并簽特殊協定、開辦德南間之永久航空線云、

美新豫算案赤字 達二十億九千萬元
…羅斯福稱無增發公債彌補之意…

哈瓦斯美國鹽湖城一日電、羅斯福總統、頃在此間發表宣言、說明一九三六—三七年度預算案、謂是年度收入、共有五、六六五、八三七、〇〇〇元、支出則爲七、七六二、八三五、三〇〇元、不敷之數、計共二、〇九六、九九六、三〇〇元、自當設法彌補、但無增加公債額數之意云、

路透華盛頓一日電、羅總統今日發表其修正之預算案節略、雖增高以前之收稅估計、而預料本財政年度內仍將短少美金二、〇九七、〇〇〇、〇〇〇元、其中扣去本年中法定償債之欵五八〇、〇〇〇、〇〇〇元、短少之淨數將爲一、五一七、〇〇〇、〇〇〇元、並料至六月三十日公債總數將達三四、一八九、〇〇〇、〇〇〇元、較年前淨增四一〇、〇〇〇、〇〇〇元、

第九節養神氣、愼色慾、節飲食之三要義

【五五】

(一)養神氣、養神氣之問題、於生理學上論之、爲神經系之攝養在注重勞作休養、訓練等、使神經系統盡量發揮其機能、充分休息、充分睡眠而尤重要者、宜戒煙酒及遠花柳病等之神經毒、誠以此爲汚染神經系統主要之害毒、爲今日醫學上所實證者、精神之修養影響於人生尤爲重大、俾吾人之心靈有所寄托、光明正大、磊磊落落而心地安適、心身本一如、形影不可稍離、希臘人謂『有健全之精神然後有健康之身體』其理至明、長生不老之秘訣、果何求？心靈協調、則生命之泉、當潺潺不絕、

(二)、愼色慾、愼色慾即生殖腺衞生之謂、而內分泌作用與老衰之關係及生殖腺之內分泌影響於心身之重大、已爲前所述及者、故荒淫侈佚、放縱色慾、足致早死、按房中術之所論、調和適度、使生殖能力延長、有返老還童之効、此色慾之不可不愼、而由生物學醫學上觀之、愼色慾實堪爲保長壽之一條件、

(三)、節飲食、飲食之道、維持健康、攝取食物、應取若何養素、更應取若干量、定有一定標準者謂之保健食料、一般以德國之營養學者甫伊特氏所研究發表之者爲標準、稱爲甫伊特氏保健食料、即體重七〇公斤(㧞)之青年男子、於中等度之勞動時、所應攝取者如下、

蛋白質　一一八克
脂肪　五六克
含水炭素　五〇〇克
三〇三〇『加路里』

但於維持健康上、甫伊特氏之保健食料、非爲絕對之規範、蓋氏之研究、爲於兵營及寄宿公寓等、多數成年男子集合之處、計算其所供給食物之各養素之總量、減去其食後所餘之食物之各養素量、以人數平均、所得之每人每日之平均量、故保健食料、實爲每人每日應其食慾所攝取之食量、非保健上必需之食量、實際上若任各人之食慾、食至果腹之程度、則恒已超過必要以上之量、故吾人取甫伊特氏標準以下之少量、亦足以維持營養、而尤於蛋白質之分量、雖取甫伊特氏標準之半價、亦能維持營養、

本日三大張半

聲明地照遺失作廢

啓者敝人等住居撫順縣林庄村副村夾河於本年五月二十一日因匪患致將先人文徵領名坐落夾河村處中則地原佔民國新契紙五張共三百畝〇〇四分遺失茲當經遍尋無着除呈請縣公署補發外合登報聲明該項契紙無論落於何人之手或有抵押盜賣情事概作無效詳目如左記
一、九十畝一張計地六段　一、六十六畝一張計地九段
一、四十七畝八分一張計地七段　一、五十四畝六分一張計地二段
一、四十二畝一張計地二段　共如上數
撫順縣七區林庄村副村夾河住戶　鄂毓瑞琥綱仝謹啓

奉天商業銀行緊要啓事

各股東鑒茲以本行舊有股票歷經歲年已與現行公司法多不符合亟應更換業經依法改正重新印製新股票四種定於本年九月一日開始換發十二月十日截止務請各股東在期限之內將股票連同息摺送交本行以便辦理仍以舊股票原額照數換給並不折扣又換領新股票時所送之印鑑爲今後領取紅利之根據除將換領新股票手續另函通知外特再登報公告
奉天商業銀行股份有限公司

高價收買各種股票

凡有出賣下列各種股票者請至小西關三泰號銀號本號高價收買
各種股票　政記輪船公司　商工銀行　奉天紡紗廠　八王寺汽水　開豐鐵路公司　肇新窰業　電話通信　惠臨火柴
奉天小西關大街上頭路南　三泰號　滿電話四六二一六

西豐縣公署募集譯 廣告

一、採用人數　二名
二、報名　志願者九月廿日前向本署提出親筆履歷書一份(貼半身脫帽像片)及殷實保証人二名保證書一份
三、試驗科目　筆記試驗　口頭試問
四、待遇　月給四十至八十圓
五、試驗場　奉天省公署日期另行通知

遼陽地方法院布告

爲布告事查本院受理原告臧高氏與被告臧國恩離婚一案被告住址不明所有送達該被告訴狀副本及傳票各一件由原告聲請公示送達經本院裁決照准並依法選任祝爾慈律師爲該被告特別代理人定於康德三年十月五日下午二時審理除牌示外特行登報仰該被告届期投案勿悞此布

奉天地方法院佈告

本院擬招考僱員繙譯員傭員各若干名報名截止期九月二十五日考期約在九月末日仰投考者來院報名詳細各項來院查看特此登報公佈週知此佈
康德三年九月日　院長魯同恩

聲明作廢

逕啓者敝人在瀋陽中國銀行存有定期存欵領得瀋字三〇二二號存摺又有活期存欵領得第一六二〇號存摺茲因不愼致將原留王麗珠印章一枚遺失嗣後該章不論落于何人手中概作無效特此登報聲明作廢
王麗珠啓

緊要聲明

逕啓者敝人有雙成永名下之商業銀行股票十三股股本金六百五十元股票號一〇一〇號於大同元年因失愼將該股票遺失除呈請奉天商業銀行補發新股票外茲後該股票無論落於何人之手概作無效特此登報聲明
敝　海龍東關　馮起啓

代理 商標 發明 意匠

商標　商業登記　發明　公司登記　意匠
事務所新京東五條通三番地(取引所南對門)電話三一五七七二番
前實業部商標局囑託　勳六位　景雲章　辨理士　中根齋
奉天辦公處　商埠地四經路二五實隆洋行　電話城內二一九八　小西關大十字街北三益洋行　電話中央二一七七

奉天電報學校招生

額數　本科三十名　預科三十名
考試　隨到隨考
日期　自即日起九月十二日止
備有詳細簡章函索附郵票三分即寄、並本校備有學生宿舍
校址　奉天大南關富教胡同內

國際醫院

院長于浩
內外科　產婦人科　皮膚花柳科　眼耳鼻咽喉科
院址奉天大西邊門外

奉天日語學院招生

科別　專修科高級科各科插班生
額數　專修科高級科各五十名
報名　自八月廿日起至九月一日爲止
開學　新班及插班隨到隨收
校址奉天大北邊門外無線電台
另有詳章函索附郵二分即寄

招募各縣分社長

本社爲提倡日貨並予於滿洲諸殷實業家之便利爲目的
一、利益對於分社特別優待每月約在收入百伍拾圓
一、本社營業科目完全保東京貨主以東京日本化學紙株式會社製品專賣特許獨家經營等種知如左
(一)以不用鉛筆寫化學紙製的滿洲國小學校專用各種學習簿
(二)化學紙製的信箋手帳(附帶金筆)原稿用箋各種
(三)化學金筆化學原紙各種一般具紙製品
(四)化學紙製的英文簿及學校用品各種騎馬牌防水靴油各種各色
有志經營者請指定某縣名並附送三分郵票總社即與詳細簡章一份不悞或前來總社接洽均可
奉天市浪速通四十三番地　日滿興業社總社啓

冀東日報 全滿分社大募集

本報蒙大滿洲帝國政府照准來滿行銷爲推廣銷路計特募集全滿各地分社待遇優厚押金免收希望者速來面洽或函商必爲照章速與准許也
奉天工業區　冀東日報駐滿辦事處啓

奉天華英女子打字學校招生

宗旨　本校爲提倡女子職業養成有獨立於社會爲宗旨
年齡　不限　資格不限
課目　日滿英文打字、日語、公文、草書、印刷、
期限　四個月畢業期滿擇優秀者推荐各機關充任打字員月薪可得四五十元之譜
入學　隨時入學以三十名爲限簡單口試
簡章　函索附郵票三分即寄
校址　奉天中街皮行胡同紅樓便是

奉天東亞商工學校續招新生

一、本　科(電氣部、商工專修部、商業部)
通普科(日本中學堂、日本留學預備部)
專修科(日語初等、中等、高等)
二、招生額數各部三十名插班若干名(隨到隨考)
三、備有宿舍另有詳細簡章函索即寄
四、校址奉天大北邊門外中央大馬路南

汽車出售

啓者今有三輪汽車一輛型爲s.k.w牌一汽筒鏈式機械爲五馬力一切完整並無損壞有欲購者請通知爲荷
姓名在社

汽車出售

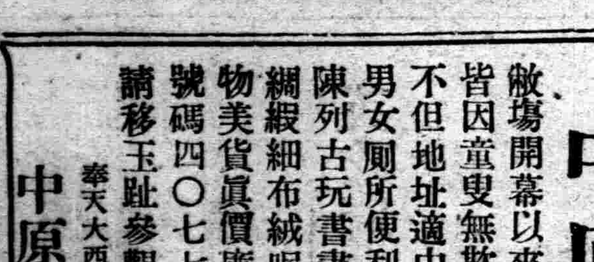

啓者今有汽車一輛型爲汽頭輪考斯銀牌車箱爲三人乘坐者裝設爲十馬力一切完整並無損壞有欲購者請前來接洽可也
隅田町九番地　姓名在社

大連 中央旅館 開始營業

啓者本旅館自着手準備從業以來修飾內部整頓外觀茲者內外煥然一新佈置雅麗如自來水浴池便所等無不合乎衞生並以茶役殷懃爲目標頃決定自廿日起正式開始營業至希各地官商各界倍舊光顧無任銘感謹此奉聞

奉天日語研究會

教師　教室
各科插班生　夜講義錄　許可傍聽
今欲聘請精通日語之滿人講師二名希望者於每日午後二時至五時之間携帶履歷書前來磋商可也
近因會員人數日漸增加敎室方面業經擴充
開學＝各科九月十日　每日二小時
隨到隨錄　各科(備有寄宿舍)
發給本會刊行最新日滿會話講義錄
欲願聽他班許可隨意傍聽
奉天大南門裡

奉天日語學院女校招生

科目　高級科　專修科　体育科
報名　自九月一日起、自九月十日止
開學　插班生、隨到隨收
校址奉天大西關中央銀行倉庫舊址
(另有詳章函索附郵二分即寄)

家庭理療器

不要大夫不用服藥能治一切頑痼疾病增進家庭健康使用簡易效驗奇偉備有刊物函索即寄
●心身强健帶　●德國健腦器　●失眠全治枕
●生殖治療器　●夢遺防止器　●近視自療器
●耳聾補聽器　●月經流通帶　●溫灸健康球
一律廉價發賣▲本所並有吃音自療妙法請讀界注意
日本神戶市葺合區中島通三丁目十四　華僑物療研究所

招募下列各縣分社 廣告

熱河省　朝陽縣　凌源縣
濱江省　牡丹江　阿城縣
安東省　臨江縣
南滿綫　鞍山驛
以上六處現擬招募妥實之人能出殷商圖實照數繳納押欵即委爲該各處分社經理員有志願辦者祈速來社面議或函商幸勿失此機會爲要特此佈告
盛京時報營業部啓

中原商場 開幕露佈

敝場開幕以來　諸色物品備齊　生涯蒸蒸日上
皆因童叟無欺　直實言不二價　且邀主顧歡喜
不但地址適中　門臨馬路迤西　場內寬濶整潔
男女厠所便利　四角敬送開水　請飲分文不取
陳列古玩書畫　花木玲瓏玩具　洋服鞋店茶社
綢緞細布絨呢　化粧金銀首飾　樣式特別新奇
物美貨眞價廉　較比他處便宜　有事請打電話
號碼四〇七七　各界恐未週知　登報特傳信息
請移玉趾參觀　不勝歡迎之至
奉天大西門裡　中原百貨商場主人敬啓

在華迭出不祥事件
日朝野頗憤激
海軍將採毅然之處置

【東京十日電】繼續成都事件而有北海事件之勃發、政府部內、自不待論、在野各方面、亦受異常衝動、對國民政府之不誠意、極度憤慨、日本輿論、愈形硬化、九日午後、陸軍省磯谷軍務局長、並外務省桑島東亞局長、五相前後、在海軍省訪問豐田軍務局長、交換情報後、探聽在北海海軍警備狀況、並海軍之決意、遂行重要協議之結果、大體已見如左之一致意見、

於此次事件之背後、有舊十九路軍、爲確乎不拔之事實、伊等爲最惡質、務須重視、而此次之事件、亦與上海陸戰隊員中山兵曹暗殺事件、日僑民萱生殺害事件、日前之成都事件、完全爲同一排日、侮日之思想、而胚胎之事件、雖欲如何掩飾、亦全然爲國民政府之責任、

故日本帝國政府、關於此次事件之對策、爲與成都事件關連辦理、日前開三相會議、決定根本策、將閣議決議、向川越大使訓電、斷然使國民政府實行責任、以期排日行爲拔本塞源的絕滅、導致日華親善、又海軍若中國側妨害日方現地調查之際、持採取斷然處置之決意、

【東京九日電】自成都事件勃發後、未經旬日、今復惹起北海慘殺事件、全華排日恐怖事件之頻發、抗日風潮之激揚、彷彿滿變勃發前之日華情務、日陸軍中央部、重視事態、嚴戒推移、即磯谷軍務局長、九日午後、訪見海軍省軍務局長豐田、探聽關于北海事件海軍當局之方針、及保護華北華南僑民之根本方針、絕對支持海軍側之强硬決意、決定陸海兩省、向保護僑民及確保權益邁進、

且關于蓉案善後問題、基于陸海外當局之一致方針、爲糾彈寧府責任、對川越大使之交涉、懸有多大期待、然華方反覆無誠意、不應日側之正當要求時、由重大決意之下、擬自主的担任僑民生命財產之保護及日權益之擁護、現待機中、並陸軍定十日以陸軍當局談話之形式、向中外發出重大聲明、

日外務省表明事件重大性

【東京九日電】接續成都事件發生之北海日商虐殺事件、依廣東總領事館之公電、似明確爲排日民衆團體計畫的暴行、日本帝國政府、認識事態之重大性、當即使日下歸朝中之中村廣東總領事歸任、而外務省當局、九日以非公式當局談之形式、關於此次北海事件之重大性、强調如次、表明斷然之所信、

一、南京政府、爲成都事件善處措置工作之一、佈告睦鄰令、對全華各地方官憲、要求排日之根絕、而不拘此、與成都事件同性質惡辣之排日暴行、不出旬日、在北海續發、此足令人疑惑南京政府之誠意者、舉其一切之責任、在於南京政府、

一、廣東省政府當局、以此次北海事件、爲不服中央威信令十九路軍之策謀者、示欲制限爲地方問題之態度、而九月二日兩廣各報道機關、堂堂公表受政府之意向、中央與西南之妥協成立、爲妥協八個條之第四條、以十九路軍使編入爲中央軍、應使服南京之指導者、已殊明白、故斷定十九路軍爲地方兵匪、中央回避責任之措置、始終不能容許、即決定如上等强硬態度、與對川越大使訓令同時、對急遽就歸任途之中村總領事、指令確固現地調查、對排日之全華消滅、已有斷然之重大決意、

吉竹向日外務省致北海慘案公電

【東京九日電】關于北海日人被殺害事件、九日外務省已接到吉竹廣東代理總領事之公電、其內容大要如左、

廣東省北海居住之日人雜貨兼藥種商中野順三（五一）（原籍愛媛縣喜多郡五城村）被暴徒已殺害云云之簡單電報、於八日已到達事館、故吉竹代理總領事、於八日午後往訪廣東外交部特派員張作賢、以口頭並公文發出抗議、並要請保護、張特派員對此答稱、三日在北海民衆舉行示威運動、遊行中之民衆、已將日本人中野氏殺害云云之公電、於七日已到達省政府、故主席黃慕松與余漢謀、以連名向現地係員電令調查此事、同時對李宗仁已電令緝捕犯人云云、吉竹代理總領事對此、質問謂三日所發生之事件、當局何故遷延至八日、又於七日接到公電、何故不即刻通告日本總領事館、日本側員急行云云、張氏對此答稱、因北海地方、被十九路軍之王召幹部隊所佔、故省政府之命令、未能澈底所致云云、將其間之事情、未充分說明、會見已畢、故吉竹代理總領事、更往訪省主席黃慕松、嚴重抗議、謂當成都問題尚未解決之際、而發生如此事件、極爲遺憾、在日方特別重視、與成都問題同樣、僞民衆運動之點云云、但黃主席答謂、省政府對李宗仁嚴令緝捕犯人、更於八日已拍去電報、飭令將中野氏之屍體、照原舊保存、此次事件、極爲遺憾、所以中國側亦不回避任何責任云云、暫表明爲地方官憲之遺憾之意云、

日政府向川越賭促交涉

【東京九日電】此次北海事件、其性質極爲惡劣、且不知將來勃發如何不詳事件、日政府以斷然決意、爲促國府猛省九日向川越大使發出督促訓電急赴南京、關于因北海成都兩事件明示之抗日排日運動之絕滅與保障、提出抗議並交涉、此外廣東總領事中村戈、十一日離神戶、急遽歸任、以當調查交涉、

日海軍之副官談
日軍艦嵯峨離港赴北海

【東京九日電】日海軍接在粵省北海之中野順三被虐殺事件之公報、當即使廣東碇泊中之軍艦嵯峨、急赴現場、以任調查、鑑于事件之重大性、決定派遣第三艦隊所屬第五水雷戰隊第十三驅逐隊、九日午後一時、以副官談話之形式、發表如左、

海軍當局、對滬陸戰隊員中山兵曹暗殺事件、僑民萱生殺害事件、蓉慘殺案、又北海發生之中野虐殺案等之惡辣的排日侮日行爲、以堅固決意、希望澈底的解決、然現地第三艦隊、爲期日權益及僑民保護之萬全、嚴其警戒配置、對此次北海事件、除軍艦嵯峨乘所在外務官憲赴現場外、更使第十三驅逐隊之驅逐艦、分別急派北海及廣州、於緊張中嚴重注視事態之推移、

對蓉慘案之重大性
駐津日軍發聲明
信賴川越手腕而靜觀

【天津九日電】觀測成都事件、將在南京由川越大使開始强硬交涉、而中國駐屯軍、憂慮事件之重大性、與波及華北之影響、九日午後一時、以幕僚談之形式、發表如左重大聲明、

成都事件、對日華國交上、及東亞民族團結上、爲極遺憾之事、自不待言、蓋其責任、由事件之性質上、爲南京政府應負者、尤其此次之事件、非爲偶發的、由來爲南京政府母體國民黨澈底之排日教育者、鑑於對四川民衆、政府親自實行暴使其反對日成都總領事館再開之柄、然事實、國民政府應負之責任、極爲重大、關於本事件、近將由川越大使向南京政府開始交涉、故日本國對此以充分之信賴、雖應靜觀、而當地軍隊、自駐屯中國之立場上、因於本交涉南京政府所示之態度、就中誠意如何、決定軍之對華北態度、爲有重大關係、故對此以最大之關心、注視其推移者也、

日陸軍當局非公式談話
華須認清正道
向東亞和平邁進

【東京十日電】日本陸軍、十日午前十一時半、以當局談話之形式、表明如左態度、

繼續成都事件發生之北海事件、對日華國交上、不得不謂更投一大陰影、實不勝遺憾、日本帝國、希冀東洋平和之確立、更對人類平和貢獻之精神、始終一貫、不少變更、中國之國民政府、唱國民革命、迄至今日、已經過十數年、當其出發、對國民指導精神、並其指導工作、有一大缺陷、現今猶彷徨於其岐路者、爲不可爭辯之事實、於此十數年間、兩國間所起之大小各種事件、殆不過爲在於此岐路之荆棘、而每次日本帝國會採取之措置、不外爲愛好平和、自除去其荆棘之精神、而出以措置者也、無論成都事件或北海事件、既與此爲同樣者、禍根實胚胎於此、故對其事件、確信於日本政府、能採取斷然之手段、要而言之、如國民政府速由岐路脫離、返回確立東洋和平之正道、如不認爲眞正之日華親善提携之曙光、則此種事件、期其根本的絕滅、諒爲不可能云、

爲打開經濟危機策
招集國際經濟會議

【日內瓦九日電】國際聯盟經濟委員會、九日下午、假聯盟新會館、招開定例會議、關於經濟危機之打開方策、行種種協議之結果、已決定提倡招集國際經濟會議、其決定要旨、大體如左、

一、爲打開現下世界經濟的危機起見、特招開國際經濟會議、對於通貨之安定、除通商障碍之根本、生產協定等問題、行各種協議、

黃主席提議歸地方解決
吉竹代理卽推翻

【廣州九日電】吉竹代理總領事、九日午後三時、前往省政府、訪見黃主席及兩廣外交特派員、通告爲北海現地調查、決定派戶根木、松浦兩調查員搭乘日軍艦赴現地之旨、並希望兩名身邊之安全、及對查責予以便宜、黃主席對之、暗暗轉嫁席任而言曰、『本案因軍之進出而惹廣西起云云』、提議希望爲地方事件而解決、吉竹代理對該提議、加以反駁、略云、『最近頻發此種不祥事件之原因、有一脈相通之點、日方不論加害者之爲桂軍或寧軍、糾明事件原因、非澈底的芟除不可、關于問題之處置、俟調查報告、以明瞭事件之全貌、基于政府訓令、致該答覆云云、

駐日蘇聯大使否認斯氏危篤

【東京十日電】駐東京蘇聯大使館當局、對於最近巴黎接到之斯達林危篤消息、加以否認、謂該種消息、係一種謠言不足取信、斯達林現在仍甚健康、毫無異狀、

重光將來滿

【東京十日電】新任駐蘇日使重光葵、訂于履新之前、決定視察滿華、十三日離京、豫定三星期、歷訪滿華各地、

北海慘殺案之人犯
爲十九路軍便衣隊

【廣州十日電】據中國方面消息、虐殺中野之兇犯、係十九路軍丘兆琛部下之便衣隊、緣三日晨十時、在舊市長主辦之下、開軍民抗日大會、該大會中議決對日即時宣戰、遂第一次啟釁、同志之便衣隊十數名、手持棍棒兇器、指揮民衆約百餘人、於下午四時許、羣衆闖入中野氏宅、將閉店難入最後一間之中野氏、牽出於街路上、高喊殺滅帝國主義走狗、一方拳足交加而痛毆之、終將中野氏暴虐毆斃、將屍曝置店前、高聲呼喊、當時該地之公安局巡捕、祇取傍觀態度、並未加以制止、該地因完全在十九路軍手下、連日煽動排日抗戰、刻下空氣極度惡化、

蓉案背後指導者
果爲藍衣社歟

【上海十一日電】關於成都殺害日人案之背後關係問題、對於解決本案上、實爲重要之疑問、國府方面、對此問題、會稱此係共產黨之策動云云、然此種說明、不過係國府一種狹猾計策、故意揑造事實、此已明瞭、然據最近本地某處所接確實之報導、慘殺案之活動主體、係藍衣社各動隊所策動等時觀測、最爲有力、査中國藍衣社別動隊、從來其本部置於江西省、然隨共產黨之西遷、及四川省之中央化、其主力移於四川、除各動隊總部外、尚有有力之指導者等相繼入川、於是該別動隊、現有三萬團員、配置於南京以北之長江一帶、且在船舶、汽車、旅館、官公署、一般商店等處、結成組織、而對共產黨勢力盡力抵抗、同時努力蔣政權之擴大强化、尤其總本部所在處之成都、共勢力頗爲絕大、重慶行營主任賀國光、因本人係藍衣社首腦部出身、故重慶行營警備之軍隊及警官等、均歸藍衣社支配統率、又成都各大中學學生指導之勢力亦同樣、均歸藍衣社之權利、故今此之反對設領大會之指揮者、當然爲藍衣社別動隊之所爲、且街上宣傳殺害日人之暴虐行爲等、此係完全藍衣社之指導、又事件發生之際、警官隊等均取袖手傍觀等之態度、及應當出動調停之軍隊、眼見發生暴動、竟而不顧、事畢後、始出現於現場、對於保護日人、毫無現出何等誠意、此種情節、因有上述情節、故彼等所取態度、可謂當然、且藍衣社別動隊、純係擁充蔣政權上最爲有力之機關、又駐四川之別動隊長、亦受蔣介石多少寵、據此事實觀之、成都事件之全責任、不免歸於蔣介石及南京政府、

〇　〇　〇

華北民衆對王克敏
竭力反對其入津

【天津九日電】成爲問題之王克敏、乘長平丸於八日午前十一時到天津碼頭、在碼頭岸壁、貼有如次等之反王標語、

反對王克敏上陸、

王克敏爲南京政府之爪牙、

民衆極力反對、

更散布如上同樣主旨之傳單、民衆約百五十名、各手揮反對王克敏之小旗、船方靠壁、一齊高呼打倒王克敏、經公安局員嚴重警戒、得安然上陸、乘八六六號之自動車赴私邸、所談如次、

關於余之北上、宋哲元以下、當能諒解、余暫在天津自宅靜養後、前往北平、就任冀察經濟委員會委員長與否未定、似傳說於冀察政權、余積極的活動、但無其準備與意志云云、（圖係王克敏）

美前國務長官
「遠東之危機」出版

【紐約八日電】提倡滿洲國不承認之前美國務長官史蒂穆遜、今次刊出「遠東之危機」之外交秘史、暴露滿變當時之外交關係、史蒂穆遜、自滿變以前之日美兩國關係落筆、與前任駐美日使出淵勝次、談稱移民問題、略述如左、

予對出淵大使指摘美國空氣、對日極爲同情的之諸點、希望迄至予退官時、圓滿解決、

日本政府、關聯滿變、豫想英美兩國、必佈置共同戰線、然英國政府、對予提言、不加以同意、致日政府亦一變方針、竟至主張中國非統一國家、尋之招來遍用對華國際條約之結果、

一九三二年二月、予對當時英外長西門、提議正式延用九國條約之共同對策、然英政府不表示同意、予不得已向上院議員勃拉氏致函、對美國政府之方針、懇求諒解、

次之批評日政府對華之政策、略述如左、

予希望日本於結局圖謀利害得失、在華確立友誼關係云云、

又該氏對國聯表示比較的好意態度、關聯滿洲事件、略述如左、

國聯反正、被威爾寒條約拘束、若遇變革必要時、以維持現狀僞金科玉律、此事重大缺點、關于滿洲問題、由刻下狀態觀之、日美兩國之見解、恐無一致之預想、然日美間之不愉快的關係、止于一時的中間的現象、於結局期待友好關係的確立、

日保有潛艦超過噸數
爲條約上之違反
美海軍長官史氏言明

【華盛頓九日電】史汪森海軍長官、病已恢復、八日登廳以來、關於驅逐艦並潛水艦超過噸數之保有、日本政府之通告、曾加愼重檢討、而在九日午前、與新聞記者團之定例會見席上、言明如次、

『日本政府、以關於驅逐艦、英國政府之引用滑梯條項爲理由、保有潛水艦之超過噸數者、爲違反倫敦條約、』

但美國政府、不當即出外交的措置、觀測爲暫靜觀日本政府出策之意向、一方哈爾國務長官、關於日本政府之通告、一切避免言明、又關於『對日本政府以何項非公式已回答乎』之質問、亦未答辯、（圖係史汪森）

陳銳被槍決

【廣州九日電】粵前農業局長陳銳、貪污有証、經第四路軍總部訊明、今日午前九時、經憲兵押赴東郊槍決、

打破電力事業現狀
陸海軍協力邁進

【東京九日電】磯谷陸軍省軍務局長、九日下午三時半、赴海軍省訪問豐田軍務局長、就軍之對華態度、遂行種種要談後、關於刻下政界財界頻進一大問題化之電力統制、交換種種意見、結果、陸海軍一致向打破現狀邁進、據觀意見完全一致、原來電力統制之形態有民有民營—民有國營—國有國營等種種、三者中咸爲最適切有效而發者、雖不無研究之餘地、但將電力問題放任現狀時、則不特對國防上齎來重大妨碍、抑且對於振興產業、更生農村漁村、亦蒙甚大之影響、因是遂以

一、未開發電源合理的開發、

二、發送電力之協力統制、

三、較此更豐富低廉電力之供給等爲目標、具實去研究統制方法協力向打破電力事業現狀邁進、

冀察政委會改縣司法制

【北平九日電】冀察政委會法制委員會、近以各縣司法、改縣司法制、對審判官須訓練、故擬設審判官及檢察員訓練班、

英政府向巴勒斯坦
增派步兵一個師

【倫敦八日電】聖地巴勒斯坦、因阿拉伯人之過激行動、大有騷擾不安之勢、英國政府遂決意以武力彈壓、今日業向現地增派步兵一個師、同時、陸軍部作戰部長喬治克利亞狄爾中將、已被任命爲駐屯軍總司令、增派部隊、豫定十二日乘高級巡洋艦德寒特夏號、以三天隊爲先行、迄月底全部向現地出發、

西京馬德里市
陷於叛軍之重圍

【馬德里八日電】因政府軍對將兵許可休息一日、之部隊投降、現下首都馬德里、完全陷於革命軍之重圍、聖塞波斯申市之入口瓜谷爾浦要塞、亦到在革命軍之掌中、該市南方約十公里之艾爾那尼斯基之政府軍、已開始退却、故革命軍總司令梅利亞將軍、云云、

西革命先遣部入聖塞波斯申城

【布爾尼斯九日電】據九日午后革命軍政府之放送云、近迫又聖塞波斯申之革命軍先遣部隊、九日已入聖塞波斯申城云云、

德國新經濟計畫
含有要求殖民地

【紐倫堡九日電】今日在本地劉易特鮑爾德廳堂開會之國社黨大會席上、密雲罕黨支部長華格那代希特勒總統宣告重大宣言、大概意旨、係研究過去四年間國社黨政府之業績、更闡明今後之經濟四年計畫、內容如次、

希氏宣言

歐洲到處發現革命之朕兆、若他國不傾聽國際煽動者之聲、在此四年間、與國社黨政府採取同一行動、則歐洲或可樹立如今日確固之地位、夫黨爭十四年之後、國社黨乃得委祖國之國政、今則凡爾賽條約、桎梏、定全被打破、陸海空軍、對所有一切敵人、皆足以防禦祖國而有餘、試觀吾等過去四年間、政治上已完全獨立、今後四年、惟向經濟獨立方面邁進、余於茲謹闡明新經濟四年計畫、本計畫乃亦包含植民地要求、新計畫與達成再軍備計畫同時開始、今後四年間、德國從來所仰賴外國輸入之原料、必定全使其獨立、我等利用國內資源之調查研究、經過開發、定製造成對已國內必要之原料、

葡萄牙發生內亂
政府宣布戒嚴令

【里斯本八日電】自西班牙國內亂勃發以來、隣國葡萄牙國內、左翼對右翼之現政府反對運動、竟呈表面化、即八日在塔荷河碇泊中之驅逐艦達粵號船員、及亞豐瑣達爾普刻爾克號船員之一部、惹起叛亂、與政府軍砲兵間開始衝突、政府軍經附近砲壘之援助、於短時內鎮壓反亂軍、逮捕反亂軍全部、於此戰鬪、兩艦破損擱礁、目下國內雖爲平穩、政府爲備萬一、對里斯本市及附近一帶宣布戒嚴令、

大榮丸事件
華容日要求
圓滿解決

【天津九日電】關於本年初夏、中國海關監視船、在岐口近海、不法襲擊大榮丸事件、已詳誌本報、對於該事件、其後天津日總領事館與天津海關之間、重行交涉之結果、關於謝罪、賠償、將來之保障、中國承認日側之要求、於八日送來公文書、遂告圓滿解決、

宮崎履新

【廣州十日電】新任駐在廣東武官陸軍中佐宮崎繁三郎、十日午前十一時半履新、桑田步兵學校主事之前任武官和田中佐、十四日啓程、十六日乘廣東丸、十六日解纜、經由台灣回日、

法工人主張援助西政府
開始全國的罷工
罷工風潮愈呈擴大

【巴黎八日電】巴黎金屬工人三十萬人、主張援助西班牙人民戰線、七日下午、約亘一小時、斷行罷工、而馬爾賽之金屬工人及重工業勞動團、亦與巴黎之罷工、遙相呼應、八日下午、佔據職場、一齊開始罷工、且此罷工火焰、似已飛到亞密安北方、綠該地方之紡績工建築工、亦與巴黎金屬工罷業相共鳴、相傳八日下午、已實行罷工、如斯巴黎工人之罷工、今已有波及全國之形勢、法國政府殆將逢重大難局矣、

【克列爾蒙菲蘭八日電】巴黎東南方克列爾蒙菲蘭地方汽車車胎工廠勞工團七千人、於勞動組合總同盟指令之下、七日下午六時、佔據工廠建築物、一齊開始罷工、一方右翼基督教勞動組合所屬之勞動團二千名、爲反對右項罷工、今晨九時、佔據縣廳、在房上樹起三色旗、總同盟罷工團、頗憤慨此種基督教勞動組合之行動、進入廳內、遂起衝突、聞負重傷者數名、

苦夏身衰力弱的人

沒有比用這個再好的了

嚶！眞是驚人、報上說年方二十歲的國民裡頭、正有肺療肋膜病的、較比三十年前增加二十倍、當局看此情形深憂、以爲國民的体格這麼衰落下去、究竟怎樣實屬不堪設想、我也因爲身体由來虛弱、每年到了夏天、腸胃不舒、幾無食慾、身体削瘦、殊以爲難、可是入春以來、接連飲用養命酒、故体格非常健壯、身肉肥胖起來、神氣也很活潑、確信苦夏不復爲難、而可穩渡今年的夏期、

苦夏的苦惱若失

腸胃癒好身体肥胖起來

群馬縣　井澤好一郎

鄙人因爲身体素弱、每年夏期輒患、苦夏、食慾減退、身瘦氣弱、原來輕量的身體更呈日瘦一日、焦灼之餘、徧試種種榮養劑均無効果、陷入自棄之域、適有鄙友某君、勸我試用養命酒、必有奇効等情、乃自六月起購來一瓶、每日朝晚飲用一杯、果然所言不謬、經過二個月以至今日、雖在炎熱若燒的暑天、竟毫無苦夏之感、反而腸胃健壯、身體肥胖起來、親友莫不驚羨、誠是實號出品養命酒之厚賜宏恩沒齒難忘、特此報告並致謝忱、

（十年八月五日所接之函　照像爲井澤君）

贈送小瓶

貴重之深山仙酒、其芳香美味、甘旨無比、茲爲介紹起見、特奉贈養命酒試飲用酒一小瓶、不取分文、請即向東京市澁谷區上通四丁目四三番地養命酒出張所函索可也

●宜作滋養强身飲料……
△胃腸衰弱的人
△体質虛弱的人
△强精健腦的目的
△神經衰弱的人
△根氣薄弱的人
△失眠氣促的人
△呼吸器羸弱的人
△疲勞倦怠的人
△產前產後的婦人
△貧血發冷的人
△病後恢復期等等

信州伊那谷名產　製法領有日美專賣特許

鹽澤家傳　**養命酒**

各埠著名藥房百貨店食料品店皆有出售

謹防假冒　購時請注意專賣特許鹽澤家養命酒等字樣

信州上伊那郡南向村大草　釀造發賣元　養命酒本舖天龍館

東京澁谷區上通四丁目四三番地　出張所　養命酒本舖出張所　電話青山五三九八番

介紹奉天著名醫院

內科、性病科　產科、婦人科　**新井醫院**　入院隨意　奉天琴平町四番地　電話五三七三番

產科婦人科　**牧醫院**　入院應需　派出產婆　奉天紅梅町九番地　電話四五五六番

花柳病、肛門病診療　皮膚病、一般外科X光線科　**岩竹醫院**　入院隨意　奉天八幡町四　電話三八七七番

產婦人科　**空閑醫院**　入院隨意　產婆派出　醫學博士　空閑重秋　奉天藤浪町十六滿鐵消費組合裡　電六一四〇

岡本婦人產科醫院　入院隨意　奉天稻葉町八　電話日二一七八番　滿三三四五番

內臟外科、一般外科　X線科　醫學博士　加藤守吉　**加藤外科醫院**　入院應需　奉天稻葉町八番地　電話三六八七番

眼科　診療時間　午前九時起　午後九時止　**高尾醫院**　入院隨意　奉天青葉町一番地　電話四二五七番

耳鼻、咽喉科　**永松醫院**　入院隨意　醫學士　永松秀雄　奉天醫科大學正門前　電話二三三三番

齒科　**中島齒科醫院**　奉天住吉町六番地　電話三三八一番

內科　產婦人科　小兒科　**天光醫院**　入院隨意　女醫　久保田綠　商埠地三經路永和里一號　守備隊司令部前　電話四三七八番

產科　婦人科　**西田病院**　入院隨意　派出產婆　奉天木曾町十一　電話三二〇九番

內科　外科　眼科　**松岡醫院**　診療　午前八時　午后八時　入院治療應需　嗎啡中毒　奉天十間房　金城館橫大街　電話四六三二番

齒科專門　**末岡齒科醫院**　奉天平安通十四　電話四三二六番

皮膚科　花柳病科　**岩切醫院**　隨意住院　醫學博士　岩切友志　奉天浪速通三四番地　電話五五八五番

眼科專門　**前田眼科醫院**　院長　醫學士　前田勝和　奉天稻葉町八番地　電話六五二二番

外科、性病科、內科、小兒科、　**齋藤醫院**　入院隨意　奉天稻葉町三番地　電話二七一七番

小兒科專門　X光線科　**稻森小兒科醫院**　醫學博士　稻森誠一　奉天藤浪町七番地　電話五八四八番

產婦人科　**龜山產婦人科醫院**　隨意住院　派出產婆　醫學博士　龜山正雄　奉天琴平町十五番地（大廟前）　電話三七六七番

齒科專門　**堀江齒科醫院**　奉天琴平町五　電話七五七四番

齒科　外科　口腔　一般　**立川齒科醫院**　奉天加茂町五番地　公會堂北隣　電話七三二五番

汗疱　疱膚靈

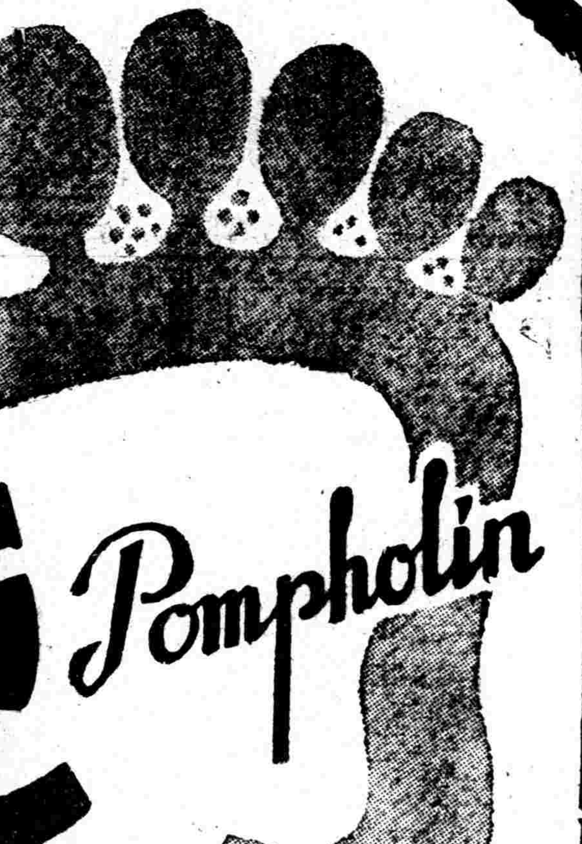

Pompholin

特効劑

脚趾濕癢　一滴即靈

脚趾濕癢、十人九有、輕則發癢、心神不快、次則疼痛、令人難堪、甚至全足糜爛、血水交流、步行困難、失時廢事、倘不及時早治、牽犯大腿窩之淋巴腺發腫化膿、卒非開刀臥床不可者、頗不乏人、西諺有云「及時一針不縫過後便得九針」誠哉斯言、深願世之有脚趾濕癢者、切勿小視斯疾、速購「疱膚靈」除根可也

包裝　十西西、二十五西西、一百西西、五百西西　各一瓶裝

製造發總發售處　株式會社　塩野義商店　大阪市東區道修町三丁目

全國各埠大藥房均有出售

KSP—38

味の素

（味之素）

秋閨逸興

清晨起來。化粧完了。讀一篇小說。聽幾聲鳥語。此時得意己極。若再吃一點用味の素作的菜。更當快樂無極了。

無論甚麼湯菜、一用味の素烹調、不但增味可口、而且手續簡單又不費錢、味の素眞是厨中不可一日不備的要品、

（S—493）

第三屆滿日社會事業大會
自昨在京開幕
參加者五百餘名呈空前之盛況

【新京專電】第三回滿日社會事業大會、第一日于今(十)日午前九時起、在軍人會館開會、參加者除全國各地代表外、有日本內地朝鮮各地社會事業團體、將近五百餘名、堪稱空前之盛舉、首由大津中央社會事業聯合會長述開會辭、王常務理事之經過報告、呂大會長之致詞、張國務總理、板垣參謀長、守屋參事官、武部總長、廣瀨社會局長官、松岡滿鐵總裁、韓特別市長、清浦中央社會事業協會長、丸山日本私設社會事業聯盟理事長等之祝辭、座長決定大會宣言、午飯後、總會起始、先選舉議長副長後、提出議題之總括審議、並組織第一委員會、(辦理關於滿日社會事業聯盟之議案)第二委員會、(辦理關於風教問題之議案)第三委員會、(辦理關於醫療救護之議案)第四委員會(辦理關於失業救濟其他議案)等四委員會、將一切議案、交由委員會審議、於斯第一日之大會、以此終了、但其間另外組織代表者訪問關東軍司令官、宮內府、國務總理大臣、然後由五時起、在中央飯店、有國務總理招待宴、

呂會長式辭
‖强調滿日不可分關係‖

在第三回滿日社會事業大會、於十日開會、民政部大臣呂榮寰(會長)有如左之式辭、

今日開第三次滿日社會事業大會、承滿日兩邦之賢士大夫、於百忙之中、聯袂惠臨、共商社會事業之進行、至堪欣幸、且不勝感謝之至、夫欲求國家永久之安寧、非由改進社會入手不爲功、故友邦日本、自明治維新以來、對於社會事業、特別加以注意、我滿洲建國方新、社會事業之倡導、尤爲切要、當此治外法權撤銷一部、滿日親善愈加緊密之秋、欲期社會事業之日益發展向上、必賴兩方賢達、聯絡情誼、交換知識、俾臻妥協、而利實施、此不待智者而後知也、

今以富於社會事業之學識與經驗、且對於社會事業夙具熱忱與毅力者、聚首一堂、相與研討風教問題、醫療救護與失業對策等、總以達成社會隆昌、救濟社會缺陷爲目標、此實有深遠之意義、而與會諸君使命之神聖、責任之重大、更可想見矣、本大會之根本方針、在於強調滿日不可分之關係、增進各民族之安寧幸福、確立東亞永久之和平、深望與會諸君、提倡此根本精神之結合、以努力從事於道德文化經濟各方面之澈底進展、此固社會之幸、抑亦邦家之光也、

回憶此項大會、前已舉行兩次、關於社會事業進行事宜、均有顯著之功績、此次並承友邦多數之專門家、及關係機關各員、遠道來會、懇切協商、則各種重要議案之圓滿解決、以爲民衆造無量之福祉、可預卜也茲略陳芻言、用作式辭、」

張總揆致祝詞

在第三回滿日社會事業大會、張國務總理大臣之祝詞如左、

夫徒法不足以治國、徒惠不足以爲政、何謂徒法、有法而不行於世也、何謂徒惠、有惠而不洽於民也、我國以王道爲其國本、而行其政必由王法、王法之始、在足民之衣食、在救民之疾苦、足其衣食、救其疾苦、廣濟弗遺、力行弗倦、則何患其法之不行、其惠之不洽哉、

滿日社會事業大會、以仁愛弼我王法者也、而其法之貴、必切於事情、其惠之求、必合於大公、蒞會兩國賢達、切實審議、以資施行、而統之以民政部大臣、本會議之弼王法而明王道、功績之重、無須稱揚、余感激而祝其開會、

第二日以後之會議次序

第二日 (十一日)招開審議案、其中尤以第一委員會、前記之四委員、會查委員會、乃由若干名組成、係審議滿日不可分關係之問題、想屆時必有一番盛況、第二委員會係審議揭片吸飲問題、第三委員會係審議滿洲國目下最痛感必要之醫療救護問題、在第三委員會以外、有重要社會問題之失業職業介紹、其他一般之救護等之議案很多、於是必有一番盛大之討論、各委員會審議後、由午後五點起、在軍人會館、有關東軍板垣參謀長之招待宴、

第三日 (十二日)係報告前日四委員會審議之結果及大會之議決、最後由會長陳述閉會之辭、完畢兩國出席者代表之握手、三唱萬歲、於是歷史的有意義大會、從此閉幕、午飯後、繼續對於遠道來會之日本出席者、爲介紹滿洲事情起見、開演電影、民衆娛樂、大戲、武術等、再由五點起、在中央飯店有大會會長之招待宴、

第四日 (十三日)由午前九時至十二時、日本方面出席者中之社會事業權威者、爲滿人社會事業家特開社會事業講演會、午後繼續召開國內社會事業家之懇談會、一面日本出席者、利用午前之時間、觀察本市內社會事業之設施、以上有議意之第三回滿日社會事業、以此大團圓告終、然由此回機會、或能產出事業聯盟之結成、亦未可知、想將來對於滿日不可分關係之貢獻、必重且大、

九一八 外人學校亦開祝賀會

在奉天外國人經營之諸學校、向來對于我國之種種祭典行事極示消極態度、漸而如參加行事等、亦無此事、茲對于十八日之滿洲事變第五周年紀念日外國人辦理之諸學校、亦爲之開盛大祝賀會、似正進行準備、而外國人經營之學校、對我國之行事、如此積極的着手者、頗堪注目云、

蘇軍在興凱湖西
趕速建築兵舍

【新京專訊】據接訊云、在滿蘇東部國境密山南方興凱湖之西側、前有蘇聯兵張設布棚、晝夜兼行、担任建築兵舍云云、

丁大臣一行赴撫視察

奉天各方面視察終了之丁實業張外交孫財政各大臣、高橋實業、大橋外交、星野財政各次長、武部關東局總長、守屋大使館參事官等、滿日經濟共同委員會委員、一行十六名、爲視察炭礦及製油工場、乘十日午前九時十分發列車、前往撫順、一行午後三時十分、再行來奉、當即乘四時三十分發列車赴湯崗子、

金塊密輸之一黨
在哈被捕獲

瀋陽警察廳、最近逮捕密輸金塊一貫(六斤四兩)餘之犯人劉柏林、會審訊中、茲據該人供稱、已(悉有連累者多數)、逃往哈爾濱潛伏中、故即派町田指導官以下刑事二名、赴哈爾濱搜查中、前於五日在哈爾濱將其一黨邵崇芳外三名逮捕、與銀貫三十貫、(約六千元)其他証據品多數、同押送至奉天、目下正審訊中、該密輸團、在全滿行大宗之金銀密輸、一黨似有多數、目下在各方面探索云、

藤井科長赴京
請示四年度預算

奉天省公署民政廳、現因康德四年度各縣預算、已分別呈報到廳、爲向中央方面請示核奪計、特派該廳財務科長藤井氏、于九日搭北上車赴京、向民政財政兩部請示、約兩三日內返奉云、

外山部隊擊匪

【園部部隊本部發表】駐屯清河城喜多部隊之外山部隊、九日午前十時許、在東摩堡(距清河城西北十二基羅)與匪首朱海樂部匪二百名遭遇交戰、駐城廠太田部隊接警、急遽出動救援、重傷者似有二名、但目下詳細不明云、

省垣防空演習
月杪起實施

爲謀大奉天市空中之安全、曾于去年舉行第一次大防空演習、頗獲良好成績、第二次防空演習、原定本月十八日舉行、旋因滿洲事變紀念日之關係、乃改於十月一日舉行、已誌本報、茲聞本年大防空演習、經聯合防護團本部迭次討論之結果、已決定由本月三十日、十月一日、二日三日間舉行、九月三十日午后、全市演習警戒管制、與燈火管制、十月一日、入實施防空演習、演習地帶、爲城內十王亭附近、商埠地南市場附近、附屬地平安廣場、大廣場、停車場前、忠靈塔前附近、參加防護團員、有在鄉軍人、青年學校之學生、日滿各中小男女學生、國防婦人會員、各病院看護婦等、約五百餘人、再加各區防護團員、參加總人員、約在五萬人以上、該防空演習閉幕後、各參加演習人員、均集在忠靈塔前、行大分列式終了、即行解散云、

在奉白俄人
將參加演習

對於本年秋在奉天舉行之防空演習、在奉白系俄人事務局、曾向滿日當局呈請、爲滿洲國之一份子、決擬參加演習云云、該機關似亦容納此希望、但許可參加時、當結成在奉白系俄人防護團分團、大大的行防護演習云、

省市公署將設
納稅組合

奉天省市公署、爲謀官吏納稅之便利起見、擬設立納稅組合、該組合成立後、各機關職員之納稅、均歸納稅組合辦理、各職員應納之稅、于每月薪金下扣留、交納稅組合、再由納稅組合、將稅款送交各納稅機關、該納稅組合、約本月下旬、即可成立云、

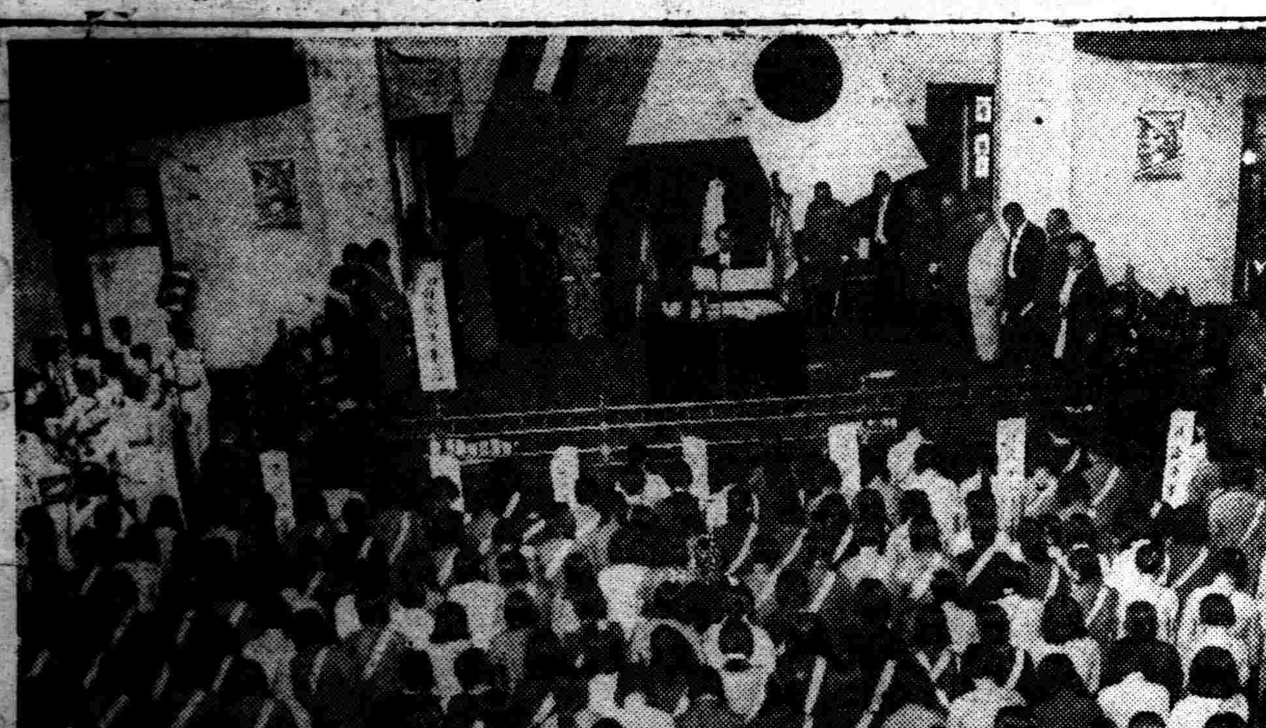

發會式情形
左、副支部長王市長夫人
右、副支部長關中銀監事夫人

國防婦女會奉天支部
已于昨日結成矣
支部長于軍區司令官夫人

籌備多日之國防婦女會奉天支部發會式、於十日午後一時許、由全體大會役員及千餘名會員盛大參與之下、在市商會大禮堂隆重舉行、茲誌當日開會情形如下、

會場於演台正中、設置支部旗及分會旗、左側爲軍政部大臣、民政部大臣、文教部大臣、園部部隊長、特務機關長、軍管區司令官奉天省長、市長、第一軍管區顧問、日本國防婦女人會會長、愛國婦人會長等、右側爲國防婦女會長本部長、永田本部專任理事、軍管區小山顧問、奉天支部長、副支部長、理事等、台下爲協和會、礦業、司法、財政、省公署、軍管區、市公署、郵政、中銀、瀋陽警察廳、瀋陽縣公署等分會長席、後者爲分會一般會員席、大會參與人等、於午後零時三十分即相繼涖臨、一時絡繹於途、異常踴躍、致會場內當告人滿、幾無立錐之地、一時三十分許、即行振鈴開會、葆省長、章教育廳長、曹實業廳長、于司令官、三浦特務機關長、並幹部人員參與之下、即依照既定之順序進行、其順序如下、(一)一同着席、(二)滿日國旗敬禮、(三)國歌合唱、(四)回鑾訓民詔書捧讀、(曹實業廳長)(五)開會之辭、(小山顧問)(六)經過報告、(李殿英女士)(七)正副支部長任命、由本部長任命、計支部長于司令官夫人、副支部長王市長夫人、關中銀監事夫人、玉井高等法院次長夫人、(八)支部長講演、(關副支部長代理)(九)分會長任命、(王副支部長代理)(十)祝詞、(爲軍政、民政、文教各大臣代理、及園部司令官、三浦特務機關長、于司令官、河崎顧問、省長、市長、大日本愛國婦人會長、滿洲國婦女會長、(十一)祝電披露、(十二)支部旗授與、(王副支部長)(十三)分會旗授與、(十四)支部役員推戴、(計名譽顧問園部本隊長以外九名、顧問邢中將夫人以外五三名、理事廖良玉以外三四名、評議員章水蘋以外二二八名、(十五)支部宣誓、(十六)三呼萬歲、(十七)閉會之詞、

支部宣言

一、民族協和和滿日一德一心的實現、我們婦女要懸着婦女首先着手的大旗、
一、要提高東洋婦女的美德、養成堅實的信念、用做有力軍人的後盾、
一、要養育身心兩方面的健全的兒女、以供獻給國家的需用、
一、確立家庭經濟平常準備有爲時候的使用、
一、安慰在國防綫上的國軍鼓舞他們的志氣、
一、拿母親姐妹的誠實和溫柔、去照拂軍人和傷兵、並他們的家族、
一、我們努力涵養國防思想、修養己身萬一有事的時候、好扶助男子去、
右宣言、

滿洲國防婦女會奉天支部長　于如玉

支部分會長姓名

一、軍分會長　廖良玉
二、省公署分會長　王文媛
三、市公署分會長　王永貞
四、財政分會長　啓韻蓮
五、郵政分會長　楊淑秋
六、司法分會長　婁淑蘭
七、瀋陽警察廳分會長　齊志良
八、瀋陽縣分會長　尹儀嫻
九、中銀分會長　孫鏡宣
十、協和會分會長　田中喜代
十一、鑛務分會　袁舜英

支部幹部役員姓名

支部長　于司令官夫人
副支部長　王市長夫人、關中銀監事夫人、玉井高等法院次長夫人、
理事長　齊警察廳長夫人
理事　王文媛省公署分會長、佐藤良子同幹事長、啓白韻蓮財務分會長、蔡巧潤同幹事長、婁王淑嫻司法分會長、王庚齡同幹事長、孫李鏡宣中銀分會長、周王淑香同幹事長、楊淑秋郵政分會長、王敬字同幹事長、廖良玉軍管區分會長、劉蓮如同幹事長、袁舜英礦務分會長、尹劉儀嫻瀋陽縣分會長、西尾市公署分會幹事長、柿本春同幹事長、李殿英女史、王毅君女史、張維蘭女史、西村靜子女史、松本潤子女史、
專任理事　王禮敎科長、任上校夫人、田中協和會分會長、小島釗氏梅本長四郎氏、中尾優氏、
評議員　二百十八名

新鐵道總局
人選呼聲

全滿鐵道機構一元化後之鐵道總局會計、鑑於滿洲國有鐵道之特殊性、使滿鐵社線並國線會計分離獨立者、已如前電、而因此次鐵道機構之改革、新總局業務之增大、且因爲會計二元化、經理事務之複雜化、在所不免、故對付此、擴大經理局職制、決定設置第一會計、第二會計、調度之三課、經理局長一職、鑑於總局經理之重要、任命滿鐵本社經理部長市川健吉氏、第一、二會計課長、諒亦由本社經理部關係任命、又新鐵道總局長直屬六課中、最有重要性之庶務文書人事資料等四課長之人選、現總局門野庶務主任、人見文書課長、加藤資料課長、沖田鐵道部庶務課長、料係主任等、各有昇遷云、

電電募集寄附電話

滿洲電電會社、鑑於市內人口銳增、需要電話者、大有人在、最近決定開始募集寄附電話、報名日期、自本月廿一日起十日間、報名地址、中央電話局、(日站春日町)或城內電話局、報名費二十圓、架設費三百圓、至其詳細、向該兩電話局詢問可也、

植田軍司令官飛齊視察

【新京專電】植田軍司令官、十日午前八時、搭乘飛機赴齊齊哈爾視察云、

協和會保甲分會
十四日行發會式

協和會奉天保甲分會、現已籌備就緒、定本月十四日午後一時、在城內市商會禮堂、舉行發會式、茲將是日發會式次序列下、一、開會、二、對滿日國旗敬禮、三、合唱日本帝國國歌、四、合唱滿洲帝國國歌、五、捧讀回鑾訓民詔書、六、捧讀執政訓詞、七、報告分會設立經過、八、發會之詞、九、分會旗授與、十、分會評議員委囑狀授與、十一、分會常務員委囑狀授與、十二、祝詞、三浦特務機關長、民政部大臣、奉天省長、第一軍管區司令官、前田警務廳長、奉天市長、齊廳長、協和會商務分會會長、十三、奉天省本部長致詞、十四、祝電朗讀、十五、分會宣言、十六、分會員宣誓、十七、三呼萬歲、十八、閉會、

省署新規定
懸掛國旗辦法

奉天省公署、頃規定懸掛國旗辦法、昨隨令頒發各縣、轉飭一體遵照、其辦法如下、一、元旦日、春節、皇帝陛下萬壽節、建國日、御訪日宣詔紀念日、祀孔、(春季)祀關岳、(春季)承認紀念日、祀孔、(秋季)祀關岳、(秋季)二、日本方面祝祭日、紀元節、天長節、明治節、三、其他依各地情形、有必要時、得隨時懸掛之、在公開之建國日、御訪日宣詔紀念日、及承認紀念日、並日本方面祝祭日、須懸滿日兩國國旗、

北陵賽馬延期

北陵秋季第二次賽馬、原定今(十一)日開始、但因日前豪雨、場內積水未消、故更行延期三日、自十四日起、至廿一日止、八日間連日舉行云、

天氣豫報

十一日　南西風　晴曇
十日溫度　最高　二五度〇　最低　一四度六

妻與人一炕睡
本夫發覺控告

北關磨盤後胡同、門牌十五號、住戶卜恩泉、家有二女、長女現年二十五歲、次女年十六歲、姿色平常、其次女于去歲嫁與駱某爲妻、過門後、夫妻感情、尚稱和睦、後經其姊之傳染、竟不守婦道、久不回婆家、經其姊之介紹、結識一男友楊某、(係藥局之櫃夥)双方感情、頗爲濃厚、前日晚、二人同在一炕睡覺、欲大會巫山、駱某忽然由外闖入、見其妻與一男性在一炕睡覺、怒氣沖天、當赴該管派出所報告、由該派出所派警士一人、當將卜某及長次女等一併帶所罰辦云、

風景郵戳
九月起使用

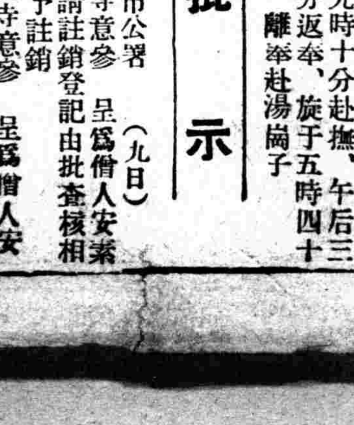

一狗食嬰屍一

商埠地一經路空場、九日晨、忽發現嬰屍一具、有狗二條爭食、鮮血淋漓、厥狀甚慘、嗣經一好事者將狗驅散、用土將該嬰屍掩埋云、

一啞叭失踪一

西關會元棧胡同、住戶徐世珍之子、年十八歲、係一啞叭、九日午前十時、赴街遊逛、至午后四時、尚未歸來、家人各地尋找、亦無下落、遂赴派出所報告、請求查找云、

一車拐衣包一

小西關下頭、住有劉永山者、商界中人、九日欲往外縣辦貨物、遂帶衣包行李馬車往站、行抵中途、下車購物、而馬車夫乘間逃走、拐去衣包行李、迨至劉回歸、見車無蹤、查找無着云、

一痛夫尋死一

大南邊門外、住有陳鳳淸者、年四十餘歲、前在外業充差、因病回家、調治不效、竟爾逝世、其妻某氏、年已卅餘歲、痛夫情切、竟購買毒物尋死、幸經家人查知、請醫灌救、未致殞命云、

一再醮被棄一

大東關二道溝胡同、住有黃姓孀婦、年廿八歲、素有白面癖、因生活艱窘、于舊歷五月間嫁與某工廠工匠劉某爲妻、過門後、暗地吸食白面、劉不知也、而劉自迎娶該孀過門後、每日感覺入不敷出、細心考查、始悉其妻吸食白面、並好吃零食、長此日久、供給不起、聞劉于前數日另謀他事妥協、竟未告知該婦、于九日午前摒擋而去、及該婦知覺、不知劉已何往矣、

一丟車報警一

小西邊門外公園西方、九日午前十一時、有某糧米店櫃夥孫某、騎車向某商號送米、孫將米送入屋內、車置街旁、至屋內談話許久、及出外、車已不翼而飛、四處查尋無着、當報警請求查找云、

冠蓋往來

▲大島民政部警務司長、十日午前七時五分、離奉返京、
▲丁實業部大臣等滿日經濟共同委員會一行十六名、十日午前九時十分赴撫、午后三時十分返奉、旋于五時四十三分、離奉赴湯崗子、

批示

◎市公署(九日)
▲白衣寺意參　呈爲僧人安素病故請註銷登記由批查核相符准予註銷
▲白衣寺意參　呈爲僧人安鉢請續發登記證書由批查核相符應予照准
▲王永魁　呈請函轉法院囑託登記由批事屬可行應予照准仰將登記費納訖以便轉函
▲新新藥行　呈請販賣度量衡許可由批附原書類均與規定不符礙難核辦仰即來署實業科接洽可也
▲恒發成郭繼周　呈請轉函法院囑登記由批事屬可行應予照准仰將登記費納訖以便轉函法院辦理可也
▲五洲藥房　呈請發度量衡販賣許可由原附送書類不符礙難核辦仰即來署實業科接洽可也
▲于世正行素堂周之翰李寄仙陳孟南楊鳳山張軸珽、樂吾張子揚金貴麟王佩秋、請換發商埠地新租照由批核屬相符應准發給仰即來領
▲王希哲　呈租官地請發租照由批查屬實在應准發給租照仰即來署領取定式紙條具保領照可也
▲楊泰　呈請轉函法院辦理囑託登記由批仰將登記費繳清以便轉函法院辦理

今日因重要新聞擁擠〃法院旁聽錄〃暫停一天

血腥的動亂之國
西班牙婦女瑣談（下）
（菲女譯）

這些『佳爾綿』後代的姑娘們。各人隨各人的意思。用披肩裹着肩頭。氣宇昂昂地走着。似在矜持那勞動女性的光榮。然而：

──◇──

『等一等。』阿哥！因爲我要做披肩。你明天不好給帶七鄂努(西班牙的尺名)那麼長的黑花紐帶來嗎？』

在從工廠出來歸去的途中想去欺騙別一個男子。反而最後扯住敦郝賽的胸膛喊『你快殺掉我吧！』不得不臨悲慘死亡悲哀的熱情的第二個第三個佳爾綿姑娘。在這些女工們裡面現在是很稀少了。

『佳爾綿』不過是眞確去描寫一個典型的女性罷了。但是。無疑的現在全西班牙的婦女們血管裡。已經沸騰着奔放不羈的女人佳爾綿底一滴血。在此。值得一提的。就是西班牙婦女。特別愛好着披肩。幾乎每一個女人沒有不披用牠的。像似她們離開了披肩。就够不上西班牙美人的資格。

在難以譬喻的神秘和漂盪着莊嚴的天主教伽藍中。凝注着深黑色天鵝絨那樣夢寐心情的眸子。望着聖母瑪利亞的像。祝禱着說。『撒旦瑪利亞！』畢竟西班牙女性們祈禱着甚麼呢？

──◇──

這時追尋她們國家的歷史一下。原來從紀元前二〇七年起至紀元三一四年止。六百餘年長久的期間。西班牙完全在羅馬帝國支配之下。那時光。這南歐伊貝里亞半島。人種和言語。都拉丁化了。人們一心一意的歸皈羅馬國教天主教低教化。其後。蠻人西哥特族和由非洲越海東來。跨着西拉亞維亞駿馬侵入的牟亞人等。把這個國家─西班牙─蹂躪在他們鐵蹄之下。然而呵。直到現今。天主教的教化。依然深深地嵌入西班牙的國民生活中。讀者們要知道哪。而今祗有西班牙是這世界最大的舊教國家了。雖然。現今信教自由的呼聲。一再三再四的喊叫着。因此。國民對於天主教的信仰。漸漸兒冷淡了。所以。天主教的僧侶在每一個人身上。具有絕大的權力。所謂宗教裁判等世紀流行的由僧侶爲原始裁判底法則。還在施行。在這個國土裡。僧侶們的手。也是有絕大勢力伸到其他政治經濟教育等等方面上呵。

──◇──

西班牙的婦女。僅能由教會以上帝的名義。許可結婚。自然。那不能認可離婚自由。嚴重的戒律和苛酷的懺悔。都孕育在這種天主教的神秘的宗教觀念中。很多的西班牙姑娘們。哎。充滿着那麼熱情的佳爾綿的血底西班牙女性們。在教會裡。雖然抬頭瞅着聖母瑪利亞的像。可是她們夢想的。究竟是什麼樣兒的姿態呢？

──◇──

除了受有近代化美國化的首都馬德里上流社交會婦女之外。西班牙的婦女。大概是不戴帽子一類的東西。唯一裝飾她們那纔東洋姑娘的青絲髮的東西乃是很大的鼈甲之屬做就的高梁兒木梳。她們管牠叫做『班納達』。每天朝晨她們往教會去的時節。便在那高樑兒木梳上。蒙上罩面紗。若是到了祝賀節日。就戴上黑色絲綫編成的蓋頭髮旁插上一朶兒大紅薔薇花。眞是濃豔異常的花朵。

──◇──

西班牙不久以前。目不識丁的人們。佔了全人口的半數。那麼。西班牙女性們。連本國文字還不能寫讀的可憐的人們自是非常之多。可是。雖然她們沒有學問。沒有選舉權等。但西班牙女性總是有某種女權的。

據說。一四九二年哥倫布偶然發現了新大陸以來。遠出到海外的西班牙男子很多。當然。她們留在家內。掌管着一切家事─獲得一家之主的權力。從而她們的皮氣很強烈。常愛口角。在主婦們閒談的末了。總是以不對意拌起嘴來。或是和對方打起架來而收場的。這眞是一件怪事？

──◇──

可是呢。現在大地炸裂着開花砲彈。穹空響着空爆聲音的時候。這些可愛的西班牙女性們。唯有戰慄地恐怖着戰爭了。願早日給嗜好歌曲跳舞甘爲熱情犧牲一切而不悔的西班牙女性們。齎來和平吧。『撒且。瑪利亞！』

──九月九日脫草

主婦們的切身問題
怎樣使家庭工作時間減少
（文）

主婦們的大部份時間。都是化費在家庭工作上的。但是我們常見有許多主婦們一天到晚的工作。忙到透不過氣來。而有一小部份的。每天都可有些休息。他們的家庭却是同樣的整理得清潔和有秩序。這究竟是什麼緣故呢？我想這是許多主婦們想解答的

要想家庭工作時間的減少。最主要的就是應對於家庭工作有計劃。使工作能够有秩序和高的效率。主婦們在這方面應該做的。就是預先定一工作計劃表。表中列着每天的主要工作和時間。最好是連休息的時間也排在內。在定工作計劃表時。可以將許多同類的事務合在一起做。有些無關緊要的事可以不做。再將工作按排在適當的時間。這樣在無形中已可使家庭工作時間減少不少。同時因有了這一表。主婦們的日常生活也可以規則化。

將家庭的事務簡單化也是個減少家庭工作時間的方法。有些家庭中。如飯菜等必須做得非常豐盛。家庭的各類裝飾又非常華麗雜。穿的衣服又多是高貴的質複料。結果這些負直接簡接的都加在主婦身上。使主婦多費了許多作菜。裝飾。洗衣的時間。假使能將家庭生活簡單化。這些過份漲大的不必需的家庭工作時間。就可自主婦肩上減下了。

要減少家庭工作時間。又必需得家中各人的合作。這不是說要家中各人都去幫助主婦工作──這是無益而不必需的──不過是要他們能够盡他們本分。做他們自己應做的事。改正那種壞習慣。將一切的事務都推到主婦身上。舉幾個例來說。如看過的報紙雜誌。看完後就放在一定的地方。不要隨看隨放。要主婦來收拾。又如書籍。運動器具或其他的物品。用後都應放置在一定的地方。不要主婦一樣樣去整理。這些事化費的時間雖少。可是對於主婦已有大的影響。

在特殊的環境下。有些家庭工作很可移到外面去作。例如衣服可由洗衣作洗。飯菜可由包飯作包。這樣對於經濟當然很有影響。可是在不得已的時候。也祇有這樣做。

家庭中工作器具的良好。也可以使家庭工作時間減少。例如洗衣服不用手而用木板揉。乾衣服時用電氣熨斗等。最進步的。如用各種新發明的機械。來做家庭工作。那末主婦的工作時間就可大大減少。

和鄰家合作。也可以減少工作時間。例如買菜時合在一起買。看管小孩。時輪流看管。有些費錢的家具一起合用。這樣的合作。有時可以自友誼上得來。有時或少許費些金錢。但是有這樣的合作。總可使家庭工作時間減少不少。

假使家庭的經濟寬餘。那末顧用傭人。也可以減少家庭工作時間。或者家庭中有年齡較大的孩子。空着不做事。也可令他担負一部份的家庭工作。在這些情勢下。主婦就必須看她的家庭狀況而定。

主婦們的家庭工作。假使太忙迫時。唯一的減少工作時間的方法。就祇有比較各類家庭工作的重要與否。而將不重要的工作減少。不然。主婦一定沒有方法將這些事務應付得了的。

兩個女人

德國文豪巴爾札克在他的婚姻的生理一書上說。『男人心中常常有兩個女人。一個是他所要的。可是不能到手。一個是他到了手。而不是他所要的』。換句話說。就是他所要的一旦到了手也不是他所要的了。唉！那末如何有滿足的一天呢？這種心理。可謂自私已極？

HOME‧LINE

黃卷纖蝦及梅花雞之科學做法
友邦科學食餌專家 笹倉氏談

笹倉氏爲友邦著名之研究營養食餌專家。近頃該氏由臺北渡滿抵奉。爲向奉天婦女界普及其科學的飲食做法。日前應在女子師範女子職業善隣女子技術學院等處講授。茲聞該氏於十一日。將往女子初級中學講授。說届時手指口述。定有一番獨到處。茲錄其講述黃卷纖蝦及梅花雞兩項之作法於後。以供一般主婦們參考。

黃卷纖蝦

主要材料。(六人分)
一。大蝦一斤。二。木耳三兩。三。冬筍半斤。四。香菇十兩。五。百合根一個。

調味材料
一。精鹽五耳勺。二。味之素五匙。三。面一茶碗。四。紹酒一盃。

外皮材料
一。雞蛋三個。二。面三茶碗。

外皮作法
投少許精鹽於盆中。加水溶解。將三枚雞蛋投入。混合以後。再將三茶碗面投入再度混合。然後薄攤於板上。

主要材料調製法
將香菇洗淨擰乾。浸入加少量糖之冷水中。俟其吸滿水分後。切成小塊。然後加精鹽紹酒。用猪油炒之。)
將冬筍切成小方塊。用淡鹽水細加洗濯。用猪油炒完後。放置一旁。將木耳用水泡開。過五分鐘後。用冷水細加洗濯。再切去其根置於一旁。
將百合根一枚投入淡鹽水中。煮八分鐘。消盡其水氣後。再行撈出。置於一旁。將大蝦之頭。及腸摘去。用水洗過投入淡鹽水中。煮十分鐘。然後撈出剝去其殼。切成小塊。和以上香菇冬筍木耳混合後。再投入味之素。紹酒。面粉重新混合倒於皮上捲上。切成小段。過油後。置於盤中。

梅花雞

材料(十人分)
一。小雞一隻。二。蝦半斤。三。肥猪肉十兩。四。白肉魚半斤。

調味料
一。味之素十匙。二。精鹽少許。三。粉面子三杯。四。紹酒一盃。五。白糖少許。

調理法
將雞之臟腑掏出。洗淨後。少加精鹽。用鍋屜蒸半點鐘後。取出俟其凉後。抽去其骨。置於一旁。將蝦之頭及腸摘去。用水洗過。投入淡鹽水中煮之。少時即行取出。俟其凉後。剝去其殼。由背脊之處割開。
將肥猪肉。用淡鹽水煮之。少時即行取出。俟其凉後。剁成碎塊。
將白肉魚收拾干淨後。用冷水浸一分鐘。再用白布包裹。擰乾後。置於盆中。加粉面子。白糖少量冷水。紹酒。精鹽等。細加攪合。然後再與蝦及肥猪肉混合。鷄肉掛上薄層粉面後。再將以上之混合物。攤於其上過油後。切成塊狀。置於盤中。

洋點心

材料
一。猪肉三十兩。二。白糖一茶碗。三。鷄蛋三個。四。重炭酸曹達味之素三匙。五。面三茶碗。

附添材料
一。挂皮末五分。二。白糖半斤。

製法
先將猪肉倒入盆中。再依次將白糖。重炭。酸曹達。鷄蛋白面投入。攪合作成輪形。過油後。再撒上桂皮末。與白糖。

△女性三個時代▽

最近一般新學者。對於女人特別注重。他們把女子分三個時代來。

第一 是遠古。女性中心時代。

第二 是今日。男性中心時代。

第三 是未來。男女平等時代。

這幾個說法。我們要考據一下。來證明這三個時代的不同。

在高等動物中。也有和男女地位正相反的情形。雄的鴛鴦非常美麗。而雌的鴛鴦却無裝飾。孔雀也是這樣。雄鶯有好聽的聲音。雌的竟不能鳴。鹿角固用爲武器。但也算是裝飾。這種角。只惟雄鹿才有美的而成爲特別的美。只有人類如此。這雖不算怎樣了不得的珍奇。但在動物和人類之間。確有男女關係上顯著的差異。在動物方面。男的要討女的之歡心。女的有選擇男有威權。女的若不答應。男的可無法可施。於是在男的同伴中間就要發生爭的力量競爭了。到了人間。雖不是沒有男討女的歡心之事。不是沒有競美與賽力之事。但是男性中心時代人類的女子和動物的女便不同了。這個原是女子沒有離男子獨立而自謀生活之力。於是人類的女就有受養於男之必要。從而男的遂有選擇女的之權。有財力的男子可以任意選擇女子。因此人類的女就着異於動物的女而變爲美麗了。

人類的女子以美相誇耀。然這種美是爲了討男子喜歡的美。是爲了男子見愛的美。終只是玩具的美。飾物的美。獻媚的美。在這點上。確和孔雀鴛鴦。以及鹿的美一樣。同爲一種裝飾之具。然人類的女美固然是美了。可是爲了這個美就得喪失爲動物之女所具有的那樣選擇男的權威。這却可視爲女性之墮落。女子以種族之母的地位。爲使種族向上起見。理應具有對於男性愼重選擇的本能。然而這種本能到如今始已完都喪失了。這不是墜落是什麼？但人類的女子並不是最初這個樣子的。人類之有與動物的女性中心時代。已如前述只是到了某一時代之後。女子的經濟不能獨立。以及女子的特性。愛和平。喜仁慈。等原因。從此就漸漸步入男性中心的社會。而女性遂反成了男性的附屬。

遠古的社會爲女性中心。今日的社會爲男性中心。未來的社會或將是男女平等這是我們所希望。也是在理爲可能的。

一個文人的自述
做了母親的我
（雲珍）

我到了念三歲的那年春天。剛才做了小母親。雖然我們早在我廿歲的時候就結婚了。祇是爲了自己的事業。奔走。會少離多。一向過着孤單清苦的生活！

在我沒有小孩子之前。做了幾年小學教員。一天到晚老在小孩子的隊伍裡過慣了。覺得自己也像一個大孩子我愛他們的舉動。活潑靈敏。我愛他的言詞淸脆率直。我更愛他們的純潔坦白的心。跑起步來像小狗跳哭是眞的哭。笑是眞的笑。同時我也願望着自己也有一個出類拔萃的可愛的小天使！

可是做母親遠沒有像我理想中的那麼簡單。容易。撫養孩子。正和農夫種植禾稼沒有兩樣倘使沒有春耕夏耘的辛苦。也就是得不到秋收多穫的享樂了。

我自懷孕之後。就抱了這樣的決心。平心靜氣來撫養我的孩子。哺乳。換尿布等。一切瑣務工作。都由我自己來管理。雖然在開始時。日不得安。夜不得眠。覺得自己筋疲力倦。面容消瘦。但是我那時候不因此而痛心。發生一些厭惡情緒。祇把一切事的家務雜事早點料理好了。可多抱一刻我最可愛的孩子。從他那裡得到我的安慰。快慰眞可多着呢。那時我的親戚朋友沒有知道我的內心。都笑我吝嗇。不雇用奶媽。這樣的辛苦。要把自已的身體弄出毛病來呢。

雇用奶媽撫着小孩子。在生理方面說沒有像自己哺乳的適宜衞生。在道德方面更是不必講。一樣地都是人類。爲什麼要奪人家的乳來喂養自己的小孩子。而自己却不盡一些母親的責任呢。這是我深深地反對的。

光陰過得眞快。我的小孩子已經四歲了。可是我現在用不着以前那樣辛苦了。不過我們的目標。要着重在他的教育問題上了。兒童的一顆純眞的小心。像是一張不經着色的潔白的紙。它可以塗黑。也可以變赤。優劣如何。全仗爲父母的加以引導。而且兒童富有模仿性。祇要我們誠心誠意地爲人。隨時隨地的加以暗示。教成一個良好的好孩子。也不是一樁十分困難的事。我現在告訴一些關於我的孩子近況。

我的孩子當他滿了八個月之後就斷乳了。這是育兒法裏所規定的。一經試行。確是很好。直到如今他的身體很強壯肥胖。從一週歲之後。他就開始會走了。這或許是環境的關係吧。現在他已養成了愛好讀書的習慣。雖然我們家裏除了他沒有第二個孩子。可是他並不感覺到寂寞。因爲他自有自己的園地。玩積木飛機汽車等等整天的不覺到疲倦。每天早上跟着他的爸爸。在陽台裡作柔軟體操。他那正確的姿勢。敏捷的動作。左右前後的方向。都十分的有勁。同時他的小嘴吧裡還哼着『一二三』的口令。這清晰微妙的喉音是何等的可愛！他而且唱着很好聽的歌曲同時再會得舞蹈。這眞是一個活潑可愛的小孩子呀！

爲什麼要離婚
（瑾瑜）

我們要知道爲什麼要離婚。必須先要明白我們爲什麼要結婚？這意義分說起來。極其冗長。但大概說來。目的不外乎(一)生産子女。這是一種自然的目的。沒有人能否認的。可是結婚本也不是專爲生育子女。更不是那『不孝有三無後爲大』的意思。不過要第二代社會有強健而聰明的分子。却不能不從結婚得來(二)兩性的調和。這層意見。在日本界利彥氏著的男女結合的目的裡已說過。人類旣分男女。兩性的相合。實有保持心理上生理上的平靜與健康的必要。但其中最重要的。却在(三)求精神上的愉快。這種目的。原爲多數人知道的。恐怕一般爲道德的先生們斥爲荒謬。不敢明說罷了。我現在大膽宣言。『我們結婚的最重要的目的。』就是要得這種精神上的。『優美的愉快』。』英國嘉本特說。『他們結合的希望最高表現。就是爲了『戀愛』之情。『他所謂『戀愛之情。』就是這精神上『優美的愉快』。這是我認爲結婚中最重要的目的。

然而要怎樣纔能達到這樣的結婚的目的呢？這自然不是舊會社裡。舊禮教上。那種『父母之命』『媒妁之言』的結婚所能達到的。非由雙方的同意與自願──絲毫沒有勉強的。引誘的。純由於愛情的結婚不可。否則就決不會有和睦的夫婦。不能生養強健聰明的子女。心理上生理上也不能調和。那裡還有精神上的優美的愉快！像這樣的夫婦。老實說。不過是一副洩慾的器具罷了！

那麼。我們可以知道爲什麼要婚離？是凡不能達到這種結婚目的的結婚。都應該予以離異！

畫眉藝術
六種最流行的眉樣 均能增加美麗

畫眉一直到現在還是成爲婦女們化裝的重要工作之一。這裡是貢獻幾個畫眉的式樣。給愛美的太太小姐們參考的。

據說今日交際塲中最流行的眉。約有六種。第一種。叫做『黛德麗』眉。這黛德麗三個字是德國一位女明星的芳名。是由她發明的。後來流行各處。覺得這種『眉』非常美麗。一時苦無名字可起。於是乎就將這位女明星的名字。代替了眉的名字。這種眉頭是向下的。眉尾斜向上的。眉綫是由粗而細的。第二種叫做『八字眉』。這種眉。我們一想便可以知道牠的形狀。似一『八』字。這種眉的眉頭是沒有尖角的。但無論如何須照眼臉平行彎曲的程度。而可伸縮眉的長短及粗細。第三種叫做『柳葉眉』俗語說。櫻桃嘴。柳葉眉。就是如此。牠的形狀似柳葉形式。是由鼻邊的眼角向上歪斜的。這種眉。一般的女人。無形中都說是這樣。第四種叫做『地藏眉』。這種眉的。綫彎度並不大。眉頭在上。漸漸斜至眉梢。交際場中不常見。第五種叫做『蛾眉』。俗語說。『蛾眉』竪眼就是這兩個樣。樣子好像蠶蛾。不過這種眉。小姐太太用起來。眞有點不大好看。第六種叫做『波紋眉』眉的綫度是由闊而短。

不過上面的六種眉。若要修飾起來。均須以手術將原來眉的地位。加以改變。這是當然的。更要注意的。就是無論你要修飾那種眉。務須依照自己的額的廣狹。眼的大小平斜。鼻的長短高低兩眼間距離的遠近。眉與腦門前的頭髮相差的寬度等等。均須一一注意及此。然後才畫眉。舉一個例說。就可以明白了。普通面孔細長的人。鼻樑高狹的人。眼小而長的人當然以畫地藏眉爲適宜。若是面孔稍圓的女人。當然要畫八字眉。才能更顯出妍麗。因爲面圓的女人。髮與眉的距離一定很近。若不將牠的地位置移到別處。便更顯出短闊了。假如額狹而長。畫粗而短的波紋眉。那不是越顯示面孔長了嗎？假如忽略了這步預先審察的手續。那麼畫出了的『眉』。反不如不畫來得好看。

現在有許多的女人。看見別人畫眉畫得那樣的美麗。便一個人躲在閨房裡。對着鏡子。胡亂的畫一陣。結果。不但畫不出美麗來。反將原來的美點也給牽連糟了。所以太太小姐們。希望眉的美麗就要細心的研究畫眉的藝術才行。

標準美人

紐約的三萬二千位美容專家最近舉行了標準美人體格訂定的討論。結果訂定了如下的這一個標準。身高五尺五寸。體重一百十六磅。頸圍十二寸。胸圍三十五寸。腰濶二十五寸。大臀三十六寸濶。大腿二十寸半。小腿十三寸踝七寸。

適合這個標準的就算是體格完整的美人。但這標準美人。在紐約的百萬女人中。却找不出一個來。只有一名亞力山沙尼斯女士。較近標準程度。但還不能算是十全十美。

%投稿須知%

一須字句淸楚標點分明
二勿兩面寫勿用鉛筆寫
三極歡迎中篇幽默文字
四譯作請幷將原稿賜下

★婦女新文壇★

兩件值得自珍的事
（凱娜）

一、植花

愛花大約在女人的身上。是成了極其普通。牠的味道。已經不見得如雅人韻事的卓拔超特了。

女人的手和心。大抵是靈巧的。用細織的本能。施展到養花上。會生得格外肥大。藝園的花架花叢。會更藝術更好玩。女人如果氣力大些。能自荷鋤培土作園丁。比什麼都安實都能幹。（這裡只是提出農村色彩濃厚的女性。不敢去說都市小姐。）

我自家同樣是一個女孩兒。但一向是愛那花。同時和人家一樣播種。過了三天以後。那一方地已經出齊了。又嫩又細小苗。綠茸茸的。我恨得美妬。我這一方幾乎要效猴兒種菜的把戲。掘起來看。依然埋在土底。生硬的連一些好意也沒有殊值一惜。爲了自已有意去栽培。而牠却給予了失望。人動說火命人種花不能出。那麼不得不歎恨自家的命不好。

今年我偏又想種花了。一叢叢的夜來香。居然在這時已濃艷的放出香來。黃昏寒颸掠過頭上。鼻孔順風嗅着這香味。悠悠有自適之意。大可告訴知道我種而不出的人們。周作人爲了他自已的園地來開拓。我─也要這庭外的一方地。望牠年復一年的春天。有更多的收成。觀賞。種花能出。是有生的第一次。不能不紀念一番。

二、秋思

女人的情緒。在秋天是十之八九陷于悲秋裡。狂馳的流光。西風又來捲簾時。殘黃的空間。午夜唧唧的虫聲。好悲好愁。有憂有愁的女人。是拖有一種絕對的嘆悼。紅顏白髮征人遠戍之說。不知怎麼來安排這一頭淒楚的心腸。我在前三年才懂得愁。那過去愁的三年。在秋裡整個的要想哭牠一塲。『一年一度小與亡』可是居然今年把眼睛總釘視那串串的葡萄。晶紅的桃瓜。寬大的扁荚想起來好笑。我給朋友信裡竟會說─好個充實的秋呀！又誰知這感觀好也歹也總算一個可以自珍的思想轉變現象。

婦女問題

女性與奢侈

攻擊女性的弱點的。幾乎沒有一個不把着侈列爲一條的。這在事實上你們不能否認。也不顧否認因爲女子的確有喜歡裝飾。崇尙浮華的傾向。但是這種事實究竟從那裡發生的呢？在女性憎惡者看來。以爲女子的奢侈。完全出之於天性。此外並沒有第二個理由如果照這樣的說法──奢侈是女子的天性──那麼當然沒有改變或革除的希望。而祗能聽其自然了。這樣簡單的論調無論誰都不能認爲滿意。更何況『聽其自然』也不準是說話人的本意。

歷史告訴我們。原始時代的女子。她們和男子都是一樣的要出外漁牧謀生活的那時女子的奢侈的天性。絲毫沒被發現。我們在雜誌書報中。儘可找到許多的例證。野人男女一樣的將珠玉紮在頭上和項間。一樣的粗擴。並沒有怎樣的不同。這大概因爲那時的女子要爲生活而辛苦努。沒有好整以暇的餘裕吧。

等到她們逐漸卸去了社會上經濟的責任。退而爲家庭中的生活者的時候。她們的境遇就和男子不同了。處處依賴男子。以取悅於男子爲生活的唯一於法。於是生活條件中。美貌遂變成重要的依據。男子們都有好好色愛美貌的心理。於是女子更不能不靠浮華和修飾來增加她的美。這樣經過許多年代的推移。就逐漸使女子變成消耗者了。所以女子的愛裝飾喜浮華的習慣可以說完全是男子玩視女子的結果。決不能歸咎於女子的天性的。

我們如果要希望革除奢修的習慣。第一步應使女子經濟完全獨立。戀愛十分的自由。第二步女性要看重了自己人格的尊貴。不要再存求悅於男子的心理。同時更希望一般男性打破了玩弄女子的不道德的因襲觀念否則如果祇是勸告。譏笑或嘗罵。要想婦女屏絕浮華和奢修還是無補的

同安綢緞莊遷移聲明
定於陰曆七月廿五／陽曆九月拾日開始交易
特別賤賣 請駕光顧
大連西崗平和街三十番地
（即新昌號舊址）
電話 批發部 長(三)三七四二番
零售部 (三)三八一四番

無限旖旎風光 匈牙利裸體浴

置身其中彷彿神仙世界 陶醉自然欲得棕色皮膚

裸體浴在歐洲許多國度裏都盛行起來了，匈牙利是其中最熱烈、最公開的一國、

在今日的匈牙利、政府是沒有禁止人民裸體浴的、而且很早很早的人民裸體浴是公開的了、原來匈牙利人對于裸體浴是看作無上的娛樂、同時覺得這是健康美的訓練、他們都喜歡太陽度上的那種棕色、他們以爲棕色是最美麗的顏色、富有性引誘力的意味、正如我們覺得女子肉色白的可愛、所以在假日休息的時候、酒店裏的浴池、海濱的沙灘、都裸臥很多的匈牙利男女、時浮於波中、或休憩於沙灘上、是享受大自然的陶醉、是企求棕色皮膚的獲得、由五月至九月、尤其是七月至八月、

在今日的匈牙利、可以說是一個沒有海的國家、所以匈牙利人舉行裸體浴、不能不跑到河湖這些地方、那麼多瑙河是一個最好去處、在假日、多瑙河裏充滿了小舟、滿載着人向河岸填塞、這裏大多以女店員女書記等居多、

其次巴勒頓湖、也不錯、這地方一般匈牙利人還目爲聖地、由匈牙利的國家都市布達佩斯搭火車兩點鐘便可到達、這是中歐一個最大而又最溫暖的湖、長四十餘里、水深平均僅得十二尺、湖水那樣冰冷、很像亞洲溫帶海水那末溫暖可愛、湖的周圍有小山葡萄園環繞、可以抵禦北風來侵、風景異常幽雅、湖之南岸有沙灘一帶、可供休息、北岸有運動場等設備、男女之置身其中者、幾疑在神仙境界、

在匈牙利之裸體浴、已是一件那末希有神秘的事、所以也沒有裸體帳幕等設備、而且他們也覺得不需要這種設備、

匈牙利國都布達佩斯城、現在已有些人工裸體浴場的建設、這種建設、可以說是世界第一最新式的是聖基列酒店的、這是最著名的電波浴、在日光台下出、當未開放的時候、是水平如鏡的、但當號角一聲響後、立刻的像疾風暴雨般的便湧現許多人跡了、新近還發明一種所謂香檳浴、即是利用噴水池把水從高處滴下來、還是夠趣味的、有一些匈牙利人這樣形容香檳浴的神秘、他們說『好像一個美女子、在背後輕輕的搔你』、於此我們可以領略到她的風光了、

這些人工裸體浴場是整年都開放的、匈牙利人就享用着四個春天般明媚的季節、在這個浴場的旁邊、還有飲食的設備、不過這個酒店的浴場、窮措大是罕能享受的、

世界珍聞及其他

巧合婚姻

英京五十二人會 奇怪結婚條件不可思議

倫敦函云、一位伯爵夫人創設了一個新奇的俱樂部、這俱樂部便設在倫敦城裡、名字叫做『五十二人會』、除了伯爵夫人不算外、會員祇有五十二人、男女各占半數、會員的眞實年齡需在二十六歲以下、大家的姓名、除了伯爵夫人以外、彼此都要保守自己的秘密、不能給別人知道、男會員或女會員的人數、不恰好是英文字母的數目嗎？所以各人入會時便可以得到一個英文字母做自己的名字、因爲彼此都不知眞名、當會面時祇能互相以這一英文字母相稱謂、互稱A先生、或B女士、規定每星期由伯爵夫人請宴一次、爲全體會員歡叙之期、照該會定章、倘有某一個男會員被別個女會員知道了眞名、或某女會員被一個男會員知道了眞名、那兩個必須要退會雙雙結婚去了、這樣、又可以加入新會員、以補充缺額、人數永遠保持着五十二個、

英國素食運動

英國有若干衛生家、於大戰之後、發起素食屏絕葷腥、曾假報紙宣傳、一年間、集得同志四十餘人、其間頗多倫敦的知名之士、如貝克斯爵士夫婦、胡爾威區爵士夫人、及威爾煦博士夫婦、與斯考脫博士等、均在其列、於是一九二〇年、組織一素食主義俱樂部、設會所於倫敦的里勤脫街、每二星期、舉行聚餐一次、所進均爲蔬菜麵食、雞子牛乳等物、每月出版素食主義的宣傳小冊一冊、由會員負責分贈親友、至一九二四年、會員突增至七十餘人、共間三十餘人、並非素食主義的提倡者、但因愛護俱樂部之心甚切、於是也加入該俱以在一九三〇年、經全體會員的同意、索性的廢除着限制、而僅規定着在可能範圍之內、樂部、戒食葷腥、但至一九二七年、有若干會員、因不耐茹素、而陸續聲請出會、於是自一九二八年始、分會員爲二種、一爲普通會員、不論家居外出、概須茹素、絕對不許進葷、雖在宴會中、也不許破戒、還有一種是特別會員、每星期至少須茹素四天、並製發會徽、交會員佩帶以備在宴會酬酢時、藉以解圍、但該會會員、大半均係社會上的有地位者、平日的酬應極繁、要在交際場中茹素、自然是很感不便、所拒食葷腥而茹素、並於是年、將會所遷至海德公園附近、同時更附設着一個素餐館、和一個小規模的寄宿舍、從那時起、會員冊上的姓名、便逐漸地有增無減、迄於最近、會員已增至一百十餘人、除英人外、德法美比、愛爾蘭、瑞士人都有、共間還有二位是華人、這一百餘人中、男性僅五分之二稍弱、女性居五分之三強、據該會發起人之一稱、從衛生主義與人道主義的立場上說來、素食、實在是無可批駁的、更其是衛生主義的一說、比了後者更有意義、人類的疾病、由於肉類或腐敗的魚類中、所含的寄生蟲、與可怖的病菌而起的、佔倫敦全部病人的百分之一七強、若是素食而能普遍於全部市民、那必能使倫敦的衛生狀況、大見進步、而同時呢、蔬菜中所含的滋養成分、較諸肉類與魚類中所含的易於消化、所以若是大家能努力茹素、或許倫敦全市的衛生、尚可改進不止百分之一七稍强呢、該會最近發表的宣傳小冊中、刊一住居南凱新頓的斯登波生夫人的報告、她說、她本來是體重二百十餘磅的、一九二八年、遵醫囑少食脂肪、多進蔬菜、而加入該會、絕對的茹素、至一九三〇年、已減至一百九十磅左右、最近、已減至一百七十三磅、血壓也已降低不少、經醫生的診斷證明着健康狀態已大見進步、據前一期的報告冊稱、一九二七年、美國的烏克斯夫人、回美去組織美國素食主義同盟、現已有會員五十餘人、一九三二年、瑞士籍會員諾羅蒂近博士回國、也糾集同志十餘人、組了個日內瓦素食會、現在也已增加會員至廿餘人云、

西歐婦女婆心 保護動物運動

保護動物的運動、本來是英國首創的、得女王維多利亞的贊助、得成績斐然、但在歐洲大陸、雖也有這個運動、但其成績、尚相差遠甚、最近比利時、與荷蘭的若干有地位的婦女、曾屢次在比國的安脫完波城集議、擬將原有的保護動物會、加以整頓與擴展、並已向該二國的皇室、籌得巨額的基金、現正準備着作一番大規模的宣傳運動、並將請求二國的立法機關、立法而保護動物、使虐待動物的與虐待幼童的得到同樣的懲處、現該運動、有逐漸向東發展的趨勢、法瑞等國的婦女、在不久的將來、也將有強有力的保護動物運動、爲動物造福、而發揚婦女所固有的母性之愛、

廣西取締婦女長髮

三十六人被拘

梧州訊、李白下令取締婦女留髮過頭、以平頂髮爲最合宜、蓄髮婦女、有三十六人被拘、

長壽秘訣極平常

美國一老翁發表

美國老叟約翰、地、樂克福翁、在慶祝他九十七歲誕辰、親近的友好都請他發表其的長壽秘訣、他這樣說、

(一)按規攝取少量的食物、
(二)作運動、
(三)充分睡眠、
(四)不思慮身邊發生的事端及一切不快與憂慮的事情、而實行修養、
(五)飲多量的牛乳、
(六)多受陽光的照晒、
(七)雖然身體健康、仍宜時時受醫生的診察、
(八)使生生活一切均規律正常不消說這種秘訣 雖然看來很簡單、但履行起來、並不是那麼容易的、

該老叟並謂再過三年、即生活一世紀、從第四年起、開始新的生命、而踏入更生的第一步、談時精神不勝興奮之至、

僞稱槍殺警察

希圖坐監吃飯

蘇州地方法院、在八月二十五日下午三時、忽然有一個徐州人宋文彥者投院、自稱是青浦縣朱家角公安分局第一分所的警士、在兩星期前、和同事馮某細故口角、開鎗擊傷他的面部後、即棄職逃走所以他的生死不知、現因良心發現特到院自首、請求法辦云云、地院檢察處當即開庭偵查因案情離奇、除將此人發所收押外、一面公函青浦縣政府調查眞相、該縣准函後、即令公安局澈查、經查得珠家角公安分所警士中確有朱文彥其人、業已因事開革、至於鎗擊同事馮某一節、並無其事、青浦縣府於是據情函復吳縣地院檢察處、當由承辦是案的周檢察官開庭提宋偵查、詢其何以揑造犯罪自首投案、宋乃直供、實因生活困難達於極點於是出此下策、希冀能够因此而坐監、得獲囚粮果腹、並無其他作用、完全是爲了吃飯問題罷了、周檢察官廉得其情大爲矜憐、所以對於他的玩弄法院之罪亦不忍加以懲處、就當庭把他斥責一番、開釋了事云、

中國僧尼政治活動

參加國選 二位大師互鬭法

上海訊國民大會開幕的日子一天一天的近了、全國正劇烈競選代表的時候、忽傳來一個特殊而帶着神秘的消息、捨俗出家、六根清淨的和尙和尼姑也要參加競選了、並且實行接受軍事訓練、佛家本來戒殺、難道他們要開殺戒了嗎？爲了這些疑問、特地到居士林附近的覺庵訪問社禪居士、初秋天氣、還帶點熱風、我們幾個僧俗的徒衆、坐在四圍花木的小庭中、窗外朦朧的月色、愈襯出我們所談宇宙和人生的神秘與偉大、下面記的是居士談話的輪廓、

佛 教徒、對於政治的工作、一向雖不會參加、但現在時代已兩樣了、僧尼也是國民的一份子自然也有國民應盡和應享的義務和權利、所以這次選舉國民大會代表、中央也許僧尼參加競選、但有許多人却表示懷疑、以爲出家的僧尼、不應競選的 最苦的是歐陽竟無居士、寫信給中委陳立夫、表示出家的人、不應參加實際的政治工作、自然也有相當的理由、不過時代的演進、不能拘泥一格的、佛教本身也不是跟着時代前進的嗎？大家只要翻翻佛教進化史、就明瞭了、西藏和暹羅各地的政治領袖、很多是佛教徒的、便是一個最好的證明、

太 虛法師對歐陽居士的意見、便不以爲然、他的意思、和尙和尼姑雖然出世、但還保存公民的資格、對一切國家給與人民的權利和義務當然不能放棄、國府對僧尼參加選舉、已有明確解釋了、在理自應接受、不但參加選舉同時也應接受軍事訓練、佛教教義雖主出世、實仍生存於世、故以出世的精神、來作入世的事業、也是可以的、要看各人的志趣如何來決定、願靜修的固可、願活動的也可、不過和世人一樣的斤斤計較、則可不必、譬如班禪大師、就是政教合一實行者可見佛教也是因地而異的、(未完)

中國國旗在歐洲竟變樣

柏林訊、據旅歐學生聯合總會及留德學生所編印之世運新聞、第七號載稱、『有自明興來柏林之同學、沿途見德人所懸之中國國旗、極現紊亂、不合規定制度、如明興博物館所懸者、上面多了三條黃紋、在司透傑脫車站上所見者、則青天白日過於狹小、不足全旗九分之一之規定、至在海特勒所見者、則青天白日又嫌過大、且上面又有四條黃紋、事關國體、中國駐外使領館、應隨時糾正之云、

世界強身藥惟我獨尊
諸君如不信何妨一試
藍色補丸 虛弱症之救星
珠淵藥房經理

北陵賽馬
開催日 九月十四日(月)十五日(火)十六日(水) 十七日(木)十八日(金)十九日(土) 二十日(日)廿一日(月)
每日午前十時開始雨天順延
秋季第二次賽馬
勝馬投票券 國幣五圓
搖彩票 國幣壹圓
無制限配當
自奉天站前及小西邊門運轉直通公共汽車
奉天北陵 奉天國立賽馬場 電話 日六七四七番 滿二四三〇番

謹告
奉天市內各電話用戶台照
○電話號碼變更
今爲整備及擴充奉天市內電話業已設立新中央電話局（位於商埠地浪速通東現正建設中）及春日（即現在之中央電話局）城內（即現在之城內電話局）兩分局而制定各擔任區域
○現在之四位號碼全改爲五位 第一位（即萬位）之號碼係話局號碼其號碼如左隨其擔任局各得先撥此號碼

局名	局號碼	擔任地域
(新)中央	二	城內兩分局擔任地域外者
春日	三	春日 附屬地（但除日吉町（三、五、七、九番地）柳町、加茂町（奉天警察署在內）宇治町、淀町、木曾町、隅田町、信濃町（一七番地以上））及鐵西之一部
城內	四	西城墻爲界以東者

○右表內之中央 城內所屬電話因更換機械收容其他技術上之關係大部分更換新號碼
○現在城內局用戶之一部依然爲城內局用戶比一般早（大約於十月二十日前後）更換號碼關於此部完全更換收容之時（因設置地址而變更所屬局）除局號碼以外無何影響
○除城內局一部者外之號碼變更日時豫定在十二月五日午前零時但少有更動亦未可知 擬於近日內直接通知之
○決定之新號碼、
滿洲電信電話株式會社 奉天管理局

家庭必備良藥
家庭皮膚病特効藥 山岸十全膏 藥價 大盒五角 小盒角
本藥膏有强大之殺菌力能使皮膚柔潤能使局部之毒菌即時消滅並有去腫解痒之功雖式多年不愈之皮膚病及頑固之惡瘡無不立見功效
主治效能 疥、癬、金錢癬、牛皮癬、頭癬、陰囊癬、腎囊瘙痒、毒蟲咬傷、薄皮瘡、傷水瘡、疔毒、惡瘡、黃水瘡、脚氣、足趾潰爛、瘰癧、黴毒疹疥痔瘡、濕疹火傷凍傷酒刺、濃疱顏面濕疹小及一切花柳皮膚諸症
▲招募代理店外埠有願代售者遥乞來函接洽無任歡迎
▲本堂發售局方各種藥片價目克己再自己原料欲製藥片者本堂工場製劑迅速手數從廉
立止頭痛 念兒寶
本舖 總發售處 奉天浪速通八番地 山岸十全堂 電話二二五五番

無奶嬰兒苦 缺乳母自愁

生乳良藥 乳來精
產後娘缺乳 請服乳來精 生乳最穩妥 來精似湧泉
總發行 天小南門裡大街路東 陰華大藥房 電話二一九三一號
每瓶大洋壹元 外埠加郵二角
外埠代理店大連德記全棧德記西棧康德記華泰藥房安東東益增遠弟兄藥房瑞祥泰兄弟藥房大生東老天祥二支店本溪祥豫昌千金寨信仁堂新華藥房益和謙新京五洲藥房中西藥房耀庭藥房中法藥房泰和藥房吉林五洲藥房中西藥房天益堂新民大德藥房公主嶺三合德范家屯天德生錦縣惠濟藥房任氏藥房鐵嶺致和藥房廣生堂和發久廣增福義和堂遼陽西成泰堂江省五洲藥房海城素恩藥房蓋平金奉城盛藥房

農林省御指定
專賣特許 中島式自動製粉機

天下之名機爲 實地試驗 歡迎參觀
中島式者製粉 優良利益莫大
奉送樣本
三府四二縣十 指定機
合資會社 中島製粉機製作所 大滿洲總代理店 大奉天市分店西驛前
口谷商會奉天支店 奉天霞町三四番地 本店大連市紀伊町五番地

各地代理及分銷處
(奉天)中法藥房 歐亞藥房 五洲藥房 寶康藥行 金城藥房 陳記藥房 同濟藥房 濟民藥房 中和藥房 子固藥房 歐美藥房東號 濟民醫院 秋農醫院 村濟醫院 碧如醫院 雲程醫院 啓明醫院 民生醫院 大生藥房 益堂藥房 九洲藥房 雲程藥房分號 洪順茂 興順絲房 福華西藥房 新記藥房 吉順絲房 泰和商店 老天合 和盛德 興順增 華西藥行 (新京)義昌公司 華新洋行 利豐洋行 天合洪 恒順昌 (吉林)永吉西藥 耀冱藥房 泰發合 同興茂 順德新 寶泰昌 同義慶 東和利 林商鴻志 (安東)泉記 (哈爾濱)裕順昌 永來盛 東發合 (錦縣)任氏藥房 (營口)中華棧 新樂天 恒順昌 福豐號 同盛泰 公和利 泰和源 榮慶長 恒升隆 大新 五洞橋子 司 金城商行 裕昌號 老天祥 志誠東 寶來成 驛前寶來成 祥泰 春和長 和泰盛 東盛福 (赤峯)德泰恒 (大連)中華棧 (義縣)聚增祥 聚源號

「德拉慕」
DRAM

青春一去不再來
改造你的容顏吧！ 保護你的容顏吧！
如果你臉上有雀斑粉刺酒刺及其他各種不淨瑕疵請速用（德拉慕）因爲他能於最短期間治你的缺點
如果你沒有這些皮膚病也應用德拉慕因爲他能預防皮膚病而且使你皮膚更加光潤細嫩
生長此奇妙之（德拉慕）之代價每包五角詳細說明承索即奉或向貴處之代售處索要
遠東總經理處 光水洋行 奉天稻葉町十五番地

新京特刊

韓雲階

第二三九號

盛京時報新京支社　新京商埠地東六馬路　電話二・三〇四七

期首都之繁榮 謀市民之福祉
必須全体職員共同努力
韓市長暑假後親下手諭

新京特別市市長韓雲階氏、自下車伊始、督率員司、勤奮奉職、未嘗一日或懈、即偶爾政躬不適、亦必力疾從公、按時到署視事、誠不愧建國之砥柱、職員之表率也、前當七月初旬、各機關辦公時間縮短之際、韓氏曾親下手諭、以值茲法權撤銷之會、署中事務、因之極感忙煩、務希各處科員司、善體本市長發展市政、便利市民之職志、雖在假期、仍須照常午後辦公云云、而該署員司、均能共諒斯衷、克勤克愼、不遺餘力、熱心職務、竟著斐然之成績、此實韓氏待人有方之結果也、今假期已滿、韓氏以過去之成績可嘉、而將來關於市政之建設、非常繁穰、故又傳諭各科職員、仍本以往之精神、努力於前途之建設、以期首都之繁榮、與市民之福祉、如韓氏者、誠可謂督率有方、克盡厥職者矣、

新學期開始之際 市學行校長會議
指示正確標的共同遵行

新京特別市公署教育科、以現在暑假期滿、各學校業經開學、對於本學期管理、教育、訓練各項、均須具一貫之精神、與正確之目標、方可期教育之蒸蒸日上、以此於八日招集全市各小學校校長舉行會議、其重要議題如左

一、關於建國精神澈底認識之件、
二、思想注意之件、
三、同人進修會之件、
四、關於小學校訓育重要注目注意之件、
五、教學法指導改進之件(教學法概要已另發、)
六、實行勞作之件、
七、關於兒童禮貌之件、
八、關於兒童校外行動注意之件、
九、清潔及衞生促進之件、
十、統計表等製成之件、

刑務官訓練所 卒業開學 同時舉行

司法部法學校附設之刑務官訓練所、第五期訓練學員、現在屆畢業之期、定於本月十一日午前十時、在司法部會議室、舉行卒業典禮、已由法學校函請各關係當局、及各官署長官、屆時蒞席參加云、又訊該訓練所第五期卒業後、仍繼續訓練、其第六期學員、已由各監所選送來京、即於十日午前十時、第五期學員卒業式舉行完畢時、舉行第六期入所式云、

文藝觀摩
市內小學生作品 參加友邦展覽會

友邦新瀉縣教育會、開催教育展覽會、日前曾函請新京特別市公署、徵集滿洲國小學生作品、參加展覽、本市市公署接到該項函件後、當即轉令所屬各小學校、蒐集各該學校學生優秀成績、彙繳市署、以便轉送陳列、現該署業將徵集作品、擇其優秀者共若干件、將於本月十五日、郵送該縣教育會、以供屆期陳列云、

籃球預選 定期舉行
十二日在南嶺

康德三年度滿洲帝國籃球大會新京選手權、並全國體育大會、男女籃球選手預選大會、由滿洲帝國籃球協會主催之下、按左記次序、在新京舉行、

期日、九月十二日午前九時
會場、新京南嶺國立綜合運動場、
參加資格、不問日滿人男女選手均可、
報名期間、至九月十日正午截止、
報名地址、滿洲國體育聯盟(電話、二一一四四)
代表者會議、九月十日午後一時在體育聯盟(文教部內)舉行

市公園管理
原爲行政科 現改土木科

新京特別市公署、以市內所有公園、原由該署行政科管理、近者該署當局、以首都各公園、現在正在建設期間、一切事務、均須由土木科負責辦理、茲爲求市內公園建築方面之圓活計、此後決由行政科撥歸土木科管理云、

四道街警署 新署長履新

本市四道街警察署、新任署長劉志格氏、於二日接篆視事、該氏前任首都警察廳警務股長、供職警界多年、經驗宏富、精通日語、爲警界不可多得之傑出人才、此次出任署長、非但國家慶得人、實亦地方商民之幸也、

新京消防署新廳舍 竣工舉行落成典禮

新京消防署新築廳舍、業經落成地址在永長路與長春大街交叉點、該署即將移入辦公並定於本月九日舉行落成式典云

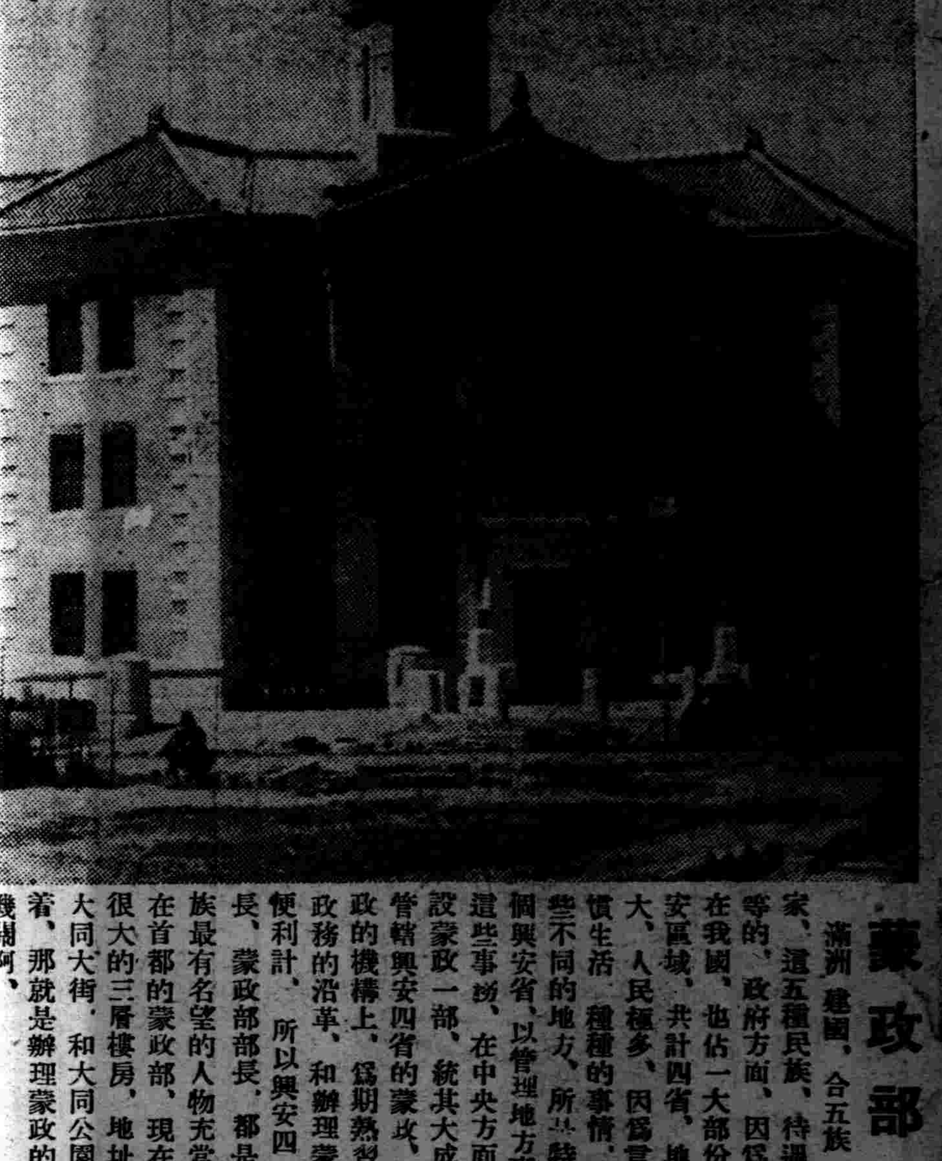

蒙政部

滿洲建國、合五族爲一家、這五種民族、待遇是平等的、政府方面、因爲蒙族在我國、也佔一大部份、興安區域、共計四省、地方很大、人民極多、因爲言語習慣生活、種種的事情、都有些不同的地方、所以特設四個興安省、以管理地方事務、這些事務、在中央方面、特設蒙政一部、統其大成、以管轄興安四省的蒙政、在省政的機構上、爲期熟習蒙古政務的沿革、和辦理蒙政行便利計、所以興安四省的省長、蒙政部部長、都是蒙古族最有名望的人物充當之、在首都的蒙政部、現在建築很大的三層樓房、地址就在大同大街、和大同公園斜對着、那就是辦理蒙政的最高機關啊、

賣子隨之而逃 又要逼她爲娼
她眞忍人也他亦忍人也

郭文濤者、山東省人、年二十二歲、前在奉天東陵靖安軍充當兵士、其鄰有呂子勤之妻呂趙氏者、現年二十四歲、賦性風流、與郭某結不解緣、日久熱度增高、欲作百年偕老之計、乃於本年陰曆正月間、與郭某私逃來京、住本市二道河子洪濱客棧、郭某改名爲郭金山、趙氏改名關玉波、臨逃之時、趙氏有一年甫一歲之幼子、爲潛逃便利計、竟於奉天北市場張茶館、來京後僞稱夫妻、春光未嘗洩露也、不料露水姻緣、終屬不常、郭某來京後賦閑無事、生活日感困難、最近因衣食缺乏、百思無計郭某竟欲將該氏抑入娼寮爲妓以資維持生活、該氏見事不佳、以郭某如此不良、悔恨交並、遂赴就近警察分所報告、將二人帶赴警署、以便訊辦云、

警廳留置場 工竣移入辦公

首都警察廳、於春季遷入大同廣場司法部舊址後、因犯人留置場尙未建築、故該廳司法科及留置場、均暫設於四道街警察署內、現已二月有餘、近該廳積極建築犯人留置場、業經工竣、乃於昨(三十一日)遷入辦公云、

再醮被騙 引起爭訟

田張氏者、年三十一歲、本市人、自幼嫁田桂爲妻、生有一男一女、不料田某於客歲春季、因病逝世、家無恒產、遺氏與一双兒女、生活極感困難、乃經人介紹、再醮於王鳳亭者爲妻、王現居市內東四道街四十三號、家中已有妻室、張氏過門後、知係被謙、但木已成舟、無可奈何、只得隱忍、於是二人時起口角、近者該氏具狀法院、聲稱王鳳亭、時加虐待、質之王某則云張氏不守婦道、與人通姦、双方各執一詞、如何解決、須審判終結方可明瞭云、

吉林鐵路局、懸賞徵文【二】
三等當選　會耕

二、以名勝古蹟或遊覽地以求招募團體旅客指擇其有效地址、

奉天名勝古蹟

北陵、北陵亦名昭陵、爲清太宗文皇帝陵寢、建於崇德八年、周圍約有數百里、外壁亘長數百丈、內壁高約二丈許、山門左右滿列石獅石馬石豹及麒麟等、陵內松柏矗立、高拂雲際、蒼鬱雄壯、到處可見、隆恩殿前、有一牌樓、端正崇麗可觀、兩側建有華表、彫刻極精、殿之四角、建有角樓、巍峨高聳、備極壯麗、若於天朗氣淸、登臨樓上俯仰全市、歷歷可見、此誠爲昭陵之特觀也、每於春風送暖、花當啓綻之時、每日遊人接踵而至、或觀古蹟、或尋史料、大可稱勝一時也、

東陵、東陵又名福陵爲清太祖御陵、位於省城東、地名天柱山、臨渾河右岸、松柏參差、遮蔽陵上、內容建設、大抵與北陵無異、甬路兩側、滿置翠松蒼柏、景象淸幽、無與之比、且渾河支流、環繞其前、碧瓦丹垣、山水風光之勝、堪與北陵並駕齊驅也

皇宮　皇宮位於城內中央、周圍環有百餘丈之甎壁　內有大內宮闕、大成殿、文溯閣、並東之文德坊、西之武功坊、正殿、崇德殿、爲皇帝乘政之所、內有一切建設、莫不壯麗宏偉、殿宇廻廊、彫刻之精、亦可見昔時藝術之精華也、

遊覽地

萬泉河、萬泉河、俗稱小河沿、古時稱爲小瀋水、亦爲渾河支流之一、內植潔蓮、每逢荷月之際、紅蓮白藕、亭立水面、鬪艷爭芳、皎潔可愛、每當淸風吹來、香氣撲鼻、使人欲醉、且有書舫泛遊其間、歌聲漫舞、音傳其上、每於夕陽斜墜、遊人接踵而至、徘徊池上、留戀花間、雖已萬家燈火、而斯地猶極熱鬧也、

吉林名勝古蹟

北山、北山位於城西德勝門外、爲吉林唯一之名勝地、自山腹以至山巓、道路崎嶇異常、遊人有遠至數百里而來者、對峙山巓、有一曠亭、若順石級而上、可覽全市、風色無遺、遠望松花江、環繞似帶、白帆點點、襍綴其間、如淸風徐來、令人心曠神怡、大有飄飄如仙之概、山之最高處、可見西南之小白山、東之龍潭山、北之懸天嶺、山側之西南角、靑石屹立　怪石嶙峋、實有可觀、

龍潭山、龍潭山位於城東之正面、最高峰爲南天門　双峰聳立、直插雲際、沿京圖線、通松花江橋、約行二里許、即見山麓、四週古木參天、有粗至數抱者、沿羊腸小徑、盤旋而上、即見廟宇兩側、立有石碑數面、相傳有乾隆御筆方額、今已不見、該碑因年久風雨磋蝕、碑文幾不能見、廟宇雖屬修葺、但蒼古氣象、依然存在、廟後綠蔭深處、有一石坊、其下有一黑水圓池、即俗所謂龍潭是也、相傳有龍因犯罪惡被讁、於斯潭水混黑、平靜異常、沿石徑西上、並有旱牢一座、傳爲罪犯遺棄之所、山麓多杏樹、每於春風襲來之際、沿山杏花、放當爭艷、紅者妍妍、白者皚皚、夾襍其間、大有可觀、暮春夏初之際、遍地花草、如茵如錦、呈艷一時、香氣四溢、茲携二三知己、把酒臨風、眞不啻人間天上也、立於南天門、遙望松江如帶、江山一色、別有壯觀、深秋之際樹葉咸黃、登山探秋、較春夏之遊、別有一種趣味、

小白山、小白山位於省城西南、過德勝門石橋、廟宇即隱約可見、淸太祖曾發祥於此、廟宇雖僅五楹、但亦甚壯麗、廟內供有滿漢文之長白山之神供牌、康德元年、我皇帝曾躬身祭拜、廟之左右、松柏交差景色頗幽、山下有一鹿園、傳祭時用者、該地爲長白山脈發源、故研究史地學者、多前往探討史料、此外如歡喜峯、懸天嶺、豬山等山、亦負勝名於一時、只因其地荒僻人稀、致前往問津者、寥若晨星也

遊覽地

松花江、松花江位於城南、江面橫濶數百丈、自近年來因山水倒瀉、沿流汎濫、去春吉市當局、曾以數十萬爲工費、建設江堤、施工未久、即遇山洪爆發、一時又呈汎濫、以致停工、直至進秋、始再開工、現已築成大半、松江素負盛名、故每當盛暑、夕陽西下、遊人咸集江畔、晚江風色、心神爲之暢蕩、如泛舟江面、可飽觀碧水金鱗、去年新京鐵路局爲廣招團體旅客、曾舉木泛舟松花江之舉、後因江水汎濫而止、現由日本內地、購來鵜鶘數百隻、在江中捕魚、每至傍晚、前往觀覽者、大有人滿之患、此後該地、如再加以建築或改設、對吉市繁榮、亦有相當之助也、

哈爾濱　哈爾濱自開闢商埠以來、即爲俄人一手創辦、故無重要古蹟可陳、僅南崗極樂寺及其側之文廟、建設雖粗陋從簡　但亦稱勝於哈埠、內容正齊、似有可觀、最著名者爲南崗之喇嘛台、既華麗又宏壯、堪爲哈埠名勝之冠、亦爲俄人藝術之表現也、

遊覽地

中央大街、位於道裡、外人商業咽喉、經商者咸聚於此、建築亦華麗堂皇、每於夕陽西下、明月上升之際、街市遊人如鯽、人種之襍、服裝之異、處身其間、不啻身臨異國也、

正陽街、正陽街在道裡、爲國人商業繁盛之區、高樓廣廈、不遜於道外、晚間遊人擁擠、商店招牌五光十色、千變萬化、燦爛奪目、加之輕聲歌舞、傳於戶外、遊歷其間、不覺精神煥發、

公園、道裡公園之建築、設備不亞於各大都市之公園、劇場球場等應有盡有、每於傍晚前往消遣者大有人在

江北浴場、江北浴場、自道裡過江即到、其地爲松花江之江灣、柳條叢生、故又有柳條通之稱、每於夏季、遊人多往斯地、去衣就水、游泳其間、穿柳條以爲戲、雖不能泳者、亦無滅頂之患、

松花江畔、松花江流爲北滿商業咽喉、每日航船往來如梭自前年經國鐵道局副營以來、日益興旺、更兼風景宜人、故每遇夏季、當地居人、多往江岸散步、又有小舟汽艇、泛遊江上、順風疾馳如飛、雖不能積疲盡消　但心神亦爲之一曠焉、

預約 漢日對譯 日語基礎公式例解

編述者 田伯玉
校正者 宗內鴻

全書 特製精裝洋紙一厚册　定價壹圓二十錢
包羅會話及閱報最應用之日語公式百餘題
附錄日常揭示用語・日本及滿洲詳細地名

特長爲
說話作文之成套……可流暢自如得心應手
看報閱書之辭典……可眞諦洞見一目瞭然
日文翻譯之鎖鑰……可語句適切關鍵立解
自修速成之要訣……可免除枯燥節省時間

一介紹一

本書專爲中年發奮急欲速成之諸志士、純以科學方法、指示學日語日文之『成套要訣』、使讀者得事半功倍舉一反三之効、而免『對於艱澁枯燥之外語呻唔諳誦數年不成之苦』而寫、著者耗數年之心血、模倣友邦人氏、以科學公式研究外語之方法、搜羅日常應用之會話、及報紙習見之語句、歸納整理製爲公式凡百、復經漢學名家東京東語學會會長日人宗內鴻光生、逐字斧正、已於東京付梓、准於八月底運銷來滿、此實爲滿人學日語者之一大福音、內容各題、關於接續、變化、使用方法等、除示以極適切之公式方式說明外、更舉例漢譯、反復解釋、雖初學之士、亦可一目豁然、易於模倣套用、絕無艱澁難解之弊、讀者倘能人手一册、則字典上及文法中所不見載而又爲吾人日常所最感困難之諸點、皆可迎刃而解、拍案稱快、有志日語速成者、幸勿失此交臂之良機也、

▲茲擇錄該書之一例於左▼

【公式】必ズシモ……トハ限ラナイ　用言三變　体言
【漢譯】不一定……上限定

【一例】コノ事ハ、必ズシモ君ニ遣ラセナケレバナラナイトハ限ラナイ。(此例係接於用言三變者)
這件事情、不限定非叫你辦不可。

【二例】女學生ダッテ、必ズシモ皆美人トハ限ラナイ。(此例係接於体言者)
雖說是女學生、然而不一定都是美人兒。

◎預約須知◎

預約地點

新京三馬路	四寶堂	遼陽城內	襄平書局
仝右	德和義書局	海城縣城	新華印書館
奉天鼓樓北	商務印書館	蓋平南大街	裕成號
仝右	大東書局	開原城內東街	瑯環書室
奉天軍署街	震泰報館	鐵嶺西門裡	新事書局
大連大龍街	啓化書局		
安東財神廟	宏文書局	昌圖縣署東	福聚堂
仝右	誠文信書局	洮南縣城	德慶仁
吉林省城河南街	裕興書局	延吉	新文書社
仝右	成文厚書局	鳳城縣南大街	華文書店
齊齊哈爾城	成文厚具店	新民縣	文華書局
哈爾濱道外	大東書局	遼中縣	博古新
錦州城內東街	三元堂書局	法庫縣	三育書局
營口	泰東書局	綏中縣	啓新書局
仝右	成文厚	四平街德慶餘	

預約期限　自康德三年八月二十日至同年九月二十止
預約價額　每冊國幣八角(定價壹圓二十錢)
預約定額　五百冊、逾額即接定價
直接預約　將現欵直接寄至本社、付書時亦由本社直接寄上、
付書日期　康德三九月三十日
預約手續　預約者將現欵交付預約處、由預約處給予預約券、至付書時、即可持券兌書、

新京市東七馬路東巷內　大北新報新京支社販賣部啓

肺癆病之危險和難治

肺癆病之症象，爲發熱盜汗、食慾減退、咳嗽、喀痰、失音、喀血等，初起時爲第一期、肺癆完全形成時爲第二期，及至肺臟形成空洞爲三期，

肺癆爲最兇險之慢性傳染病，凡與人接近者均有傳染之危險，一經傳染，即難治療，稍一不愼，每至轉入第二三期之重症而至不可救治之狀態，

肺癆乃係一種微細之肺癆菌，盤據於嬌嫩之肺臟，破壞人體組織成爲可怕之肺癆症，發現肺癆菌者，爲德國醫聖考克醫士，此項肺癆菌，有一種特殊之防禦力，能抵抗一切外來藥力之攻擊，蓋肺癆菌係中性脂肪血內膜及抗酸性脂質之外膜構成，且肺癆菌侵入人體局部時，其被侵蝕而形成頑強之結節，以阻礙血流之通過，致使內服注射之一般消毒之外劑無由攻入，故醫家常嘆有肺癆無肺藥，蓋肺病並非無藥，實因有之僅足治愈肺癆中之單純症，如咳嗽、喀血等及第一期之肺癆而已，終不可破壞其硬強脂質及脂肪性之外膜，而使藥力直達於患部其根本撲滅癆菌以達完全治愈第三期肺癆症之目的故耳

贈書

肺癆病特效藥『三那星』出世

從前死於肺癆病的都是冤枉死
目前正患肺癆病的都可以不死

三那星治一二期肺癆病……藥到病除
三那星治第三期肺癆病……起死回生
解決數千年來名醫不能解決的難症
挽救數千年來名醫嘆爲無藥的重症

肺癆病不難治（難在不能攻破肺癆菌之蠟質保障及結節抵禦！）
三那星非奇藥（奇在可以攻破肺癆菌之蠟質保障及結節武裝！）

奉送三那星實驗報告書及最新肺病療養指導書・書中詳載肺病之種種療養新法・有肺病者不可不看・函索立即寄贈

肺癆病特效藥三那星新發明

二十世紀唯一無二、之肺癆病特效藥「三那星」其第一主要成分即在溶解肺癆菌之抗酸性脂質、及脂肪性之內外膜並軟化其結節、使同時配合撲滅肺癆菌的、其餘成分之藥力、深達於患部而克奏其功、

「三那星」治一二期肺癆、無不藥到病除即最難治之第三期肺癆亦莫不克奏其根本治愈之效、故三那星出世後各國名醫無不爭相採用、或視爲治療第三期肺癆之特效劑自有史以來可解決之肺症、從此睫有救星矣、

三那星之試驗及功能

三那星在中國、已經衛生試驗所化驗證明、藥性和平、絕無任何禁忌及副作用、四季適宜、老幼可服、滿洲之患肺癆病者、較全世界各國爲最多、現有三那星特效療肺藥出世、實患肺癆病者之一大福音也、特將其試驗功能略述如下、

◎設於試驗管中、實驗「三那星」之藥力作用、則一分鐘後、肺癆菌皆消失其抗酸性、至三分鐘後、則此肺癆菌定全殺盡無一倖免、

◎依動物試驗、則發見「三那星」能滲入結核病竈內、設檢其病竈內潛伏之肺癆菌、則盡失其抗酸性此足證其蠟質之完全溶解矣、

◎如肺癆病患者內服「三那星」一星期左右則立見喀痰之稀釋體熱之下降、心身愉快等狀態、

◎更繼續內服「三那星」達三十天至六十天以上則顯見體重增加食慾激進一切症狀逐漸緩和終達其回天再造之功

（價目）每瓶一百廿片服十天定價每瓶上海大洋十元 每科六瓶服六十天定價大洋六十元正

盒上有此三那星商標方是眞貨購時注意

上海美商愛世洋行 三那星 SANOSIN A.C.K.CO SHANGHAI

美商愛世洋行 上海仁記路三十五號美商愛世洋行獨家經理 哈爾濱道外正陽六道街口

經售處 ▲大連、華泰德記全棧、華西、▲營口中西奉天五洲、大成、遼陽義和堂、安東瑞祥泰、新京中西法藥房▲哈爾濱泰華西、▲吉林五洲▲黑龍江中西▲鐵嶺和發久、▲洮南和發順、▲齊齊哈爾康德記▲金洲志德成、▲各藥房均售、

指定工場 鐵路總局 滿鐵 電電會社 諸官廳

代理店 奉天中街廣生胡同 中孚洋行 奉天小西邊門外 天利和電料行 奉天浪速通 三信公司 奉天富士町三 山岡電氣商會

滿洲配給所 奉天浪速通 東京 品川 本店 岡田電氣商會

本報啓事

逕啓者本報因鑒於關外消息輸入華北實爲平津紳商之需要急孔故於前月應時勢之要求、遂有本總支社之成立開幕以來承蒙各界不棄援手頻加訂閱者非常踴躍以故銷路頓呈鉅數惟因敝報每日由奉發出必須至當日下午四時方克至津延至翌晨分送以致各界不能當日閱覽殊負愛護雅意敝亦歉仄殊深近因應各方之函示及閱戶之請求又經過再三討論遂決定於本報到達後即時分送俾使讀者早快眼界能得當日之消息想亦爲本報閱戶所樂聞者也恐未週知特此聲明尚祈各方諒解是荷

盛京時報天津總支社謹啓

東京 尾澤監製 全治水

皮膚病第一靈藥

本堂監製馳名頑癬藥全治水。是弊舖獨特之秘方。他家不備之聖聖也。專治乾癬濕癬。陰囊濕疹。蛇皮魚鱗癬瘡膿疱等一切頑癬。疥癬及白斑風諸症此藥祇擦不過五六次而全治。雖多年惡癬亦能斷根。無論男婦老幼百試百驗。靈妙神奇。此藥專治以殺虫消毒爲主。癒奏効神速。試頑癬第一之靈藥。前代未曾有之仙方也

全治水藥價、一二角、三角、五角、一圓、二圓、各埠著名藥房均有代售

製藥指南 時效 全治水 尾澤眼藥 及本舖調製藥類 王同樂堂 記賣發捌 似東京市神田區神保町三丁目四（九段下大通）

總批發處 合名會社 尾澤商店

鎮痛・止咳・鎮靜新藥 新北地那兒

偽造品有之 乞注意

製造批發總廠 金剛製藥公司
滿洲國總批發處 金剛製藥奉天支店
奉天加茂町十三番地 電話七一八四番 振替奉天二三五七番

盛京時報大同報 北滿總支社啓事

逕啓者本總支社依社務之日漸發展感覺原支社地址狹窄不敷佔用由即日起遷於哈爾濱道外桃花巷大北新報社內照常辦公嗣後關於本報等一切事務請向前記地址接洽可也

盛京時報大同報 北滿總支社啟

道裡電話六八四七番

肺癆病吐血藥出世

▲肺癆病最難治此藥可能直達病根
▲世醫趨業忱大夫發明先人遺留方

此藥專治青年三期以內肺病久嗽成勞大口吐血痰中代血五勞七傷肺癆肺痿肺管炎助膜炎老幼四季咳嗽春秋犯病經年肺喘屢服普通醫藥無効此藥可全愈

速購此藥准奉天大西關月窗胡同理肺精業堂藥房 總行

各埠代理店

●濱江道外、正陽街、好生堂、天育堂、永茂堂、●花卷藥房永和堂、●公主嶺三合德、●吉林五洲藥房、●鐵嶺城裡、滿洲藥房、●新京、五洲藥房、●新京和信號、●洮南皮鞋公司、●耀南 …… ●石大天益連華長西藥房 …… ●天德長四平街 ……

劉氏樂仙膏

外埠代理店

吾疾多載不愈是劉氏樂仙膏妙藥貼愈生此嬰兒

樂仙膏治婦人諸病列下 經血不調赤白帶下經行前趕錯後久患小崩漏血下久不生育 腰腿肚痛經閉不見以上各症百貼百效不可自誤

樂仙膏貼男子諸病列下 腰腿疼痛寒積半身不遂手足麻木小腸串氣膨悶服飽肝氣不舒 夢遺滑精各種病症百貼百效

仙膏定價國幣大貼六元小貼二元加料十二元舊曆初一十五半價 總發行所哈爾濱道外正陽街老福春堂

天下馳名 劉氏金丹 咳嗽聖藥

專治咳嗽痰喘五癆七傷吐痰吐血氣虛身弱此聖藥除根不犯 定價每付國幣一角每盒國幣一元

奉天鐘樓南大成藥房 奉天中街大德生 小西關新華藥行 鼓樓南五洲藥房 小西關歐美藥房 大生藥房 軍署街大吉祥 仝 震泰報館 中街裕泰東 仝 大成藥房 遼陽澤爾藥房 仝 義和堂東柜 同 義和堂西柜 營口豐利藥房 同 中西藥房 海城和發福

仝仝蓋仝瓦普金大同同同同同同同鐵同仝昌開
房蘭連監淡原
平店店州西平福平平部路嶺圖站
崗和興和和通町
康街街街街

華素咸洪[illegible]康康德德泰德瑞華華大和世德愼義
西恩春春德德德記記記和記生西成泰發合順記和
藥西源全藥西藥西藥藥藥藥
房房堂堂記記記記棧棧房棧房房房房久堂成房堂

同同四同同梨八遼同洗同全安同郭公同同吉同新
平樹面家主
街縣城源南東店嶺林京
廣德和德天德德德永同德大瑞東三泰義五新耀
盛泰發慶德慶泰慶和益慶生祥升合和和洲興廷
源興瑞亨堂義同會堂堂仁東太和德春順房房坊

同頭新同同同同同全敦延張三江同同同同同江
道家岔
溝京大天化吉灣河省省
義中西泰和中西長生五洲中成天華新錦世和德吉
和諫藥藥藥藥藥藥藥店藥藥藥藥昌源盛局

昂泰克同拜同北訥青海同全依同佳同延
溪安山泉安河崗倫蘭木斯吉
德鎮

德錦華錦吉錦錦久復義和德萬盛德正
和泰西和慶和和遠泰和發興發宏德
魁盛藥房盛昇盛昇盛盛長長西盛禎昌元和慶厚

同同富同勃海黑肇同安綏扶望倘購寄藥班
錦利拉河東達站餘河芬外買哈店回
和德義世洪大興同同慶萬永埠將爾無寄
廣發慶和順德福源房堂宏祥魁元福仁藥房 和發興歎無濱悞原

哈爾濱道外正陽十四道街 老福春堂總售處

却病延年滋補之良劑

補腎壯陽添精種子聖藥

金剛藥片

製一種補品名曰金剛片 主治先天不足後天虧損身太早思慮過度腎囊潮濕常出凉汗腰腿酸痛形容枯瘦小便夜多年久白獨或婦女白帶凡由腎中發生各症服之有效無病常服體質強壯精神充足 服法早飯前服二片白水送下晚臨眠時服二片白水送下

論人之腎部血氣則二人本鑒…… 內臟部中爲母論人最則腎虧精骨要虛必精則衰弱關人之者貝重要有本醫生此處損少年破

賢病發源列下 陰萎症之（定義）何謂陰萎即陰莖之勃起作用失其全部或缺其一部（發源）原因雖繁大約不外五種一由賭物之中毒二由經之衰弱三由全身之疾病四或氣質之變化五由經神之感動如驚恐之野或怒氣之悲傷使之日久衰弱乎如患以上症惟有服金剛片有效凡金剛片中諸係滋陰補腎強壯之藥也

定價 大瓶國幣二元四角 小瓶一元二角 半打大瓶十二元 小瓶六元

外埠各大藥房均有經售倘無處購買將款匯寄哈爾濱本藥店無悞原班回寄郵票代價亦可 總售處濱江老福春堂批發

君吃茶泡飯乎

許多人在夏季覺得飯燥不易下咽多吃茶泡飯但這都是很不好的因爲胃液給茶水冲淡後來往往因此而發生消化病須知世事少有比吃飯更要緊的何必趕快又須知消化如果過健胃口如果良好則口中唾液滔滔自不至有飯燥之感覺要消化健胃口好開胃一服清導丸即其良法之一因爲此丸善能清理食道使之健康調整消化器官使之毋虧厥職即不幸已患消化病者此丸之有神於其治療亦猶是也

山東無棣德馨號主人張君愼菴來書云『內子常患腹痛積有壘塊屢藥無效近服清導丸大有進步大便通暢面容潤澤飲食日增腹痛之症從未復發曷勝感佩之至』

清導丸導滯平肝盡美盡善 各藥房皆有出售或逕向上海江西路四五一號韋康士醫生藥局購買每瓶大洋七角六瓶三元五角郵力免收一切信件可由奉天何記洋行轉上海韋康士醫生藥局

運動家之恩物

運動之後難免有扭傷僵痛等情如用兜安氏止痛藥水擦於患處則筋肉立感舒適其他如刀傷火傷燙傷跌打損傷等患搽以此藥亦必頃刻止痛消腫請即購備以應急需

上海兜安氏西藥公司

各藥房均售

古人云「清秋宜嘯」（前）

（楚休）

昔人云『清秋宜嘯』。現在清秋雖則年年有。而嘯大概已經失傳了。嘯在昔人的詩中常常引用到。可見在當時嘯實在有方法。有程度的。絕對不像某地人認爲嘯就是狂喊！

踞阮說世步兵嘯聞數百步。蘇門山中。忽有眞人。樵伐者咸共傳說。阮籍往觀見其人。擁膝岩側。籍登嶺就之。箕相對。籍商略終古。上陳黃農玄寂之道。下考三代盛德之美。以問之。屹然不應。復叙有爲之敎。棲神導氣之術。以觀之。彼猶如前。凝矚不轉。籍因對之長嘯。乃笑曰。『可更作』。籍復長嘯。意盡退還半嶺許。聞上猶然有聲。如數部鼓吹。林谷傳響。顧看。乃向人嘯也」。魏氏春秋亦云『嘗遊蘇門山。有隱者。莫知姓名。有竹實數斛。杵臼而已。籍聞而從之。談太古無爲之道。論五帝三王之義。蘇門先生翛然。曾不眄之。籍乃嘐然長嘯。韻響寥亮。蘇門先生乃儼然而笑。籍既降。先生喟然高嘯。有如鳳音。籍素知音。乃假蘇門先生之論。以寄所懷。』湧幢小品。亦云。『蘇門公嘯有六如。一如深山虎。一如大海龍。一如高柳蟬。一如巫峽猿。一如華丘鶴。一如瀟湘雁。』可見所謂蘇門先生。實在是一位嘯的名家。而阮嗣宗。也是一個能手。當時他們的嘯。到底有幾種方法。現在是不能知道了。但是嘯的失傳。我們是比什麼都可惜的。

『言爲心聲』。這雖則是一句老話。但是不錯的。音樂所以成爲高度的藝術者。就是牠能够直接表現人們的悲哀。當然唱歌所以較之音樂更高。也就因爲牠比音樂更直接。不過。歌唱是需要文學幫助的。唱辭根本就經過一度製作而嘯大概不需要字句的罷。那末較之歌唱。嘯是更直接了。（未完）

捲珠隱筆外篇（四十七）

（儒丐）

縫工之言

嘉靖中。京師有縫工。名擅一時。所製長短寬窄。無不稱身。嘗有御史令裁圓領。跪請入臺年資。御史曰。製衣何用如此。曰。相公輩初任雄職。意高氣盛。其體微仰。衣當後短前長。在事將半。意氣微平。衣當前後如一。及久任欲遷。內存沖挹。其容俯。衣當前短後長。不知年資。不能稱也。

衣食住行。爲人生四大要件。故縫師。庖師、建築師、輪師、謂之四大工匠。與時俱進。而不能或廢者也。然而有用心以致其道者。有墨守成法而不知變通者。即以裁縫一道而論。誠不易言也。而普通縫師。大抵固有於流行。不以客人之身體年貌酌其尺寸。配合其顏色。繁簡其花樣。惟一准據。惟恃流行 流行短則短。流行長則長。甚有不聽客人所囑。依然任意擅裁。卒之青年之服。加之中年之體。中年之服。被之老人之身。失度失宜。絕無相稱。太大半皆由縫師之固執不通。但有一己主觀。而對製衣者之身體年貌 以及品位職業等。並未注意觀察故也。

在西衣裁縫中。固有術精而心細者。然亦頗佔少數。至若滿洲服之裁縫。不僅無所用心。其技術亦視前大見退化。昔之裁縫。尚有顧及人之體格年貌者。今之裁縫。幾於不知有此事。於褂子馬褂背心等。多無心得。故合體稱身者絕少。國衣裁縫。若不努力。將來必有西被服裁工。取而代之之日。

閒話菊花（二）

（棠薇）

菊。不單受知遇的時代。會這麼幸運。就是受 知遇的人。也會有這麼同樣的幸運呢。試問誰不 知道。這位田園詩人的鼻祖。歸去來兮的陶先生。是多麼乾脆的隱者。是多麼單純的高士。不然的時節。菊花也不 肯接受他的知遇呢。

上文元稹詩說。『此花開後更無花』它所以不與群芳爭艷。老圃獨芳的道理。記得范成大有一段話 是這麼說的。

[illegible]卉造作無時。而[illegible]不然。致其理。[illegible]不與百卉同盛衰。必待霜降。花木黃落。而花始開。南冬至始有微花。故也。

以上所說菊的始開。是大都如此。至於王介甫『黃昏風雨打園林。殘菊飄零滿地金』。這個凋落的道理。史正志確曾說過。

菊之開也。既黃白深淺之不同。而花有落者。有不落者。蓋花瓣結密者 不落。盛開之後。淺黃轉白。而白者漸紅。枯於枝上。花瓣扶疏者。多落。盛開之後。漸覺離披。遇風雨撼之。則飄散滿地矣。（未完）

微廬碎墨

（天碧）

楊皙子爲湘王綺弟子平生政治主張。與黃克强先生如氷炭水火之不相入。其輓黃聯。則情見乎詞。不可磨滅。聯云『公誼不忘私。平生學說各殊。肝膽至今稱摯友。一夫能敵萬。可惜霸才無命。死生從古困英雄』楊與蔡松坡先生（鍔）亦爲政治上不兩立之數人。蔡歿。楊亦有聯輓之云。『魂魄異鄉歸。如今豪傑爲神。萬里江山皆雨泣。東南民力盡太息瘡痍滿目當時成敗已滄桑。』

男與女

（老舍）

婦女有婦女的聰明與本事。用不着我來操心替她們計畫什麼。再說呢我這人剛直有餘。聰明可差點。給男女作參謀。已往往欠安。自己根本不是女子。給她們出主意。更非失敗不可。所以我一向不談什麼婦女問題。反之。有了難事、倒常開個家庭會議、問策於母親。姐姐。和太太。每開一次家庭會議。我就覺出男女的觀點是怎樣的不同。而想到凡事都須徵求男女的意見。纔能有妥善的辦法。這倒不是誰比誰高明的問題。而是男女各有各的看法。明白了這種看法的不同。纔能互相了解。於事有益。往小裡說。一家中能各抒所見。管保少吵幾次嘴。往大裡說。一國中男女公民都有機會開口。政治一定良好。至少是不偏不倚。乾坤定矣。

所以今天我要對婦女講幾句話。並不强迫哪位女士一定相信我這一套。而是願意說出我的看法。也許可以作個參考。

我所要說的。不是戀愛問題。因爲我看戀愛問題是個最普遍而花哨的問題。寫幾本書也說不完全。不說一聲也可以。我要說點更實際的切近的。不是什麼主義。而是一點老實話。

戀愛是夢。最好的希望都在這個夢中。結婚以後。最好的希望像雪似的逐漸消釋。夢也就醒過來。原來男女並不是一對天使。而是睜開眼得先顧油鹽醬醋——兩夫婦早晨煮鷄子吃。因爲沒有鹽。很可以就此開打。而且可以打得很熱鬧。誰能想到。當初一天發三封情書。到而今會爲這麼點小事而唱起武戲來呢？可是人生原來如此。理想老和實際相距很遠。事實的驚人常使一個理想者瞪眼茫然。婚前婚後是兩個世界。隔着千山萬水。男女在婚前都答應下彼此須能諒解。可是一到婚後非但不能諒解。而且越來越隔膜。甚至於吵鬧打架。原因是在一個是男。一個是女。一切都不相同。怎能處處融洽。（未完）

蟪蛄

（于瀞操）

雕蟲小技愧平生。養氣三年待一鳴。古調渾難爲世賞。清商不必令人驚。臨風長嘯閒花落。帶月斜飛野水橫。到處何須爲說項。老夫久已薄虛聲。

野徑荒山憶遇君。吟風嘯月挹清芬。籬邊乍聽堪消暑。樹上高鳴直入雲。秋氣冷隨雁出塞。商聲悽似羊亡群。焦桐欲作知音賞。獨抱七絃立夕曛。

生長千華頹自幽。問君何事解吟秋。朱絃疏越聞三歎。青玉纏綿詠四愁。露飲蘭叢聲自遠。人來伐木友堪求。我今籠絡疏籬畔。聊當鷄鳴報曉籌。

家居潤北更山南。宿霧常醒飲露甘。流水入琴成絕響。飛塵揮拂恥淸談。喚回一夢聲千萬。唱徹殘更星兩三。無復人間烟火氣。欲隨蓮座禮瞿曇。

寫詩（四）

（林徽因）

究竟是怎麼一回事？

如果這還需要解釋。常識底。我們可以問。在一個意識的或直覺的。官感。情感。理智。同時並重的一個時候。要一兩句簡約的話來代表一堆重叠交錯的外象和內心情緒思想所發生的微妙的聯繫。而同時又不失却原來情感的質素分量。是不是容易或可能的事？一個比喻或一種象徵在字面或事物上可以極簡單。而同時可以帶着字面事物以外的聲音顏色形狀。引起它們與其他事物關係的聯想。這個辦法可以多方面底來輔助每句話確實的含義。而又加增官感情感理智每方面的刺激和滿足。道理甚爲明顯。

無論什麼詩都從不曾脫離過比喻象徵。或比喻象徵式的言語。詩中意象多不是尋常純客觀的意象。詩中的雲霞星宿。山川草木。常有人性的感情。同時內心人性的感觸反又變成外界的體象。雖簡單淺現隱奧繁複各有不同的。但是詩雖不能缺乏比喻象徵。象徵比喻却並不是詩。

詩的泉源。上面已說過。是意識與潛意識底融會交流綜錯的情感意象和概念所促成無疑的。詩的表現必是一種形象情感思想合一的語言。但是這種語言。不能僅是語言。它又須是一種類似動作的表情。這種表情又不能只是表情。而須是一種理解概念的傳達。它同時須不斷的傳譯情感。描寫現象詮釋感悟。它不是形體而須創造形體顏色。它是音聲。却最多僅要留着長短節奏。最要緊的是按着疾徐高下。和有限的鏗鏘音調。依附着一串單獨或相聯的字義上邊。它須給直覺意識。情感理智。以整體的快愜。（未完）

謝李館長招飲

（孟伯蓀）

尙齒稱交總忘形。臨溟此日會文星。高樓把酒情無厭。史館聯唫醉半醒。讎校輿圖編典籍。摩挲古辭誦碑銘。人非知己才難見。敢許詩名照汗青。

題馬鞍山圖

馬鞍一奏遇知音。流水高山見意深。不有鍾期通妙理。千秋誰復識琴心。

讀古詩 〝明月皎夜光〞（二）

（唐蘭）

學者間所以認爲成帝前絕對沒有五言詩的最有力的證據 是文心雕龍。但這却不是劉彥和的本意。而是他的話被今人誤會了。明詩篇說。

漢初四言。韋孟首唱。匡諫之義。繼軌前人。孝武愛文。柏梁列韻。嚴馬之徒。屬辭無方。至成帝品錄。三百餘篇。朝章國采。亦云周備。而辭人遺翰。莫見五言。所以李陵班婕好見疑於後代也。按召南行露。始肇半章。孺子滄浪。亦有全曲。暇豫優歌。遠見春秋。邪徑童謠。近在成世。閱時取證。則五言久矣。又古詩佳麗。或稱枚叔。其孤竹一篇。則傅毅之詞。比采而推。兩漢之作乎。觀其結體散文。直而不野。宛轉附物。怊悵切情。實五言之冠冕也。

論校勘古書法（二）

（周燕孫）

（一）板本的校勘。是完全依據古本舊抄來校正。今本的錯誤。這種方法是最基本的。凡書籍之訛誤大半由於傳寫摹刻的麤疏。所以愈古的板本。錯誤也就愈少。如宋元舊刻和影抄宋本都是最可寶貴的。自晚明毛氏汲古閣錢氏絳雲樓開了藏書的風氣以後。至淸代古書皆會萃於東南。當時學者校讐古書的極多。一書如何焯盧文弨蔣光煦黃丕烈顧廣圻都是很著名的。他們所校的書極細密。一書各本的異同畢錄無遺。間附案語刊正文字之誤。也都精到。但是有時崇信古本太深。往往偏宋本。盡以宋本爲是。這便有所蔽了。須知書以宋板爲善。而『宋板不必不誤』。（焦理堂語）宋刻坊行本固不論。即官刻本私宅本也有紕繆！這一點宋朝當代的人就說過。如岳珂刊九經三傳沿革例。葉夢得石林燕語。王應麟困學紀聞皆有論列。淸人王士禎居易錄。錢大昕十駕齋養新錄。葉德輝書林淸話等也談到。所以我們校書決不能佞宋。同時也就不能完全遷依宋本了。宋本困不足恃。而唐寫亦不盡然。例如荀子勸學篇『蓬生麻中不扶而直』下宋本今本皆脫『白沙在涅。與之俱黑』二句。唐楊倞也沒有解釋這兩句的注文。可知楊氏所見的本子已同今本了。（王念孫依尙書洪範正義引及史記三王世家索隱注補。故板本的校勘雖然是最要緊的方法。然而有時還不足用。尤其是讀秦漢以上的書。專據板本是不成的！我們校書不能以板本爲終點。當以板本爲起點。另外參用別的方法來勘正唐宋板本的訛誤。而上求秦漢古書之舊觀。那種方法。就是理解的校勘。（未完）

九星日鑑

九月十一日 舊七月廿六日

金曜 丙申 友引 閉 鬼宿

▲一白之人、氣運旺盛、然如不乘勢、則安全未壬丑吉▲二黑之人、着手之後、不屈撓而進行、富盛永續、已丙丁吉▲三碧之人、勿出手辦不願做的事情。請待 至後日、庚丑艮日、然毋寧心放敞亮、庚辛丑吉、▲四綠之人、勞而無功之吉▲五黃之人、樹永久之計業。吉、乙巳丙吉▲六白之人、協力以遂行順利發達之日。家業、甲丙戌吉▲七赤之人、苟能自重不倦、則願望定能達、乙巳丙吉▲八白之人勿論明日、君宜勇往直前、大吉已丙戊吉▲九紫之人、守度、勤本業、可保平安之日乙庚辛吉

金冬心與鄭板橋（上）

（盧泊）

金冬心。鄭板橋。二人俱爲淸代怪傑。其性情之奇僻。且勿論。即書畫。亦各有其獨特之風味。與不羈之情調。嘗見二人每於畫後。必有一段題記。或詩或文。皆流利可誦。較諸明人小品。誠有過之無不及也。

金冬心畫竹題記云。『饑鳳非竹實不飽。予畫竹。竹之實。歲無所收。安得爲羽儀者之食也。竹之族六十有一。而獨盛西南。曰菌。曰筱。曰䈽。曰箠。曰篠。曰箖箊。皆可貌其幽姿者也。其它若篔簹之類。則不堪寫入毫端矣。宋人有詠竹詩。竹米者。竹實也。即筱也。儋石之儲。何人見之。所以巢於南閣者。常饑也。余之常饑。又何怪乎！』此文詳言竹之族類。可見其於竹之研究有素。東坡有云。『文與可胸有成竹』。以之移贈冬心翁。不亦宜乎？

又畫佛題記云。『上也慧業。文人奉佛者。若何點周顒之流。然未能斷葷血而節情慾。當時故有周妻何肉之誚也。予自先室捐逝。潔身獨處。畜一癡妾。又復遣去。今客游廣陵。寄食僧廚。積歲淸齋。日日以菜羹作供。其中滋味。亦不覺薄。寫經之暇。畫佛爲事。七十衰翁。非求福禔。但願享此太平。飽看江南諸寺門前山色耳。』此處。將其自身之暮年景況。描繪紙上。於另一題記中。又自承予年七十。乃我佛如來最小之弟也。更可見其胸襟之恬靜矣。

語絲

（君奇）

友於難時。盡可一切犧牲。竭力援助。迨後伊若得志。天良斲喪與否。還伊也可。切忌勿先 近伊。近之。則人將以趨炎諷汝矣。

村婦與鄙夫相私。謂之和姦。大學生與密斯相暱。謂之戀愛。和姦犯法。戀愛亦犯法耶？

富不吝。貴不嬌。貧不濫。賤不邪。斯可以爲人也。

善交人何如善認人。能樂道不及能行道。

作好人。要作好人所許的好人。

外表謙遜的人。其中未必謙遜。

眞小人易避。僞君子難防。

無線電

九月十一日 星期五

廣播節目 奉天放送局

午前六、〇〇 新 滿語建國體操
六、二〇 東 日語廣播體操
六、四〇 連 滿語講習
七、〇〇 奉 簡易日語講習
七、二〇 連 淸晨音樂
一〇、五九 東 日語時報
一一、四〇 東奉〃〃 新聞
午後一、〇〇 哈 滿語淸唱 跑坡 唱—于松山 胡琴—高貴亭 外二名
一、二〇 新 滿語新聞
一、三〇 奉 滿語宗教講座 第一回（敎敎） 磐若波羅察多心經之解釋 奉天萬壽寺方丈 省緣
三、〇〇 東奉 日語新聞
五、〇〇 奉 日語兒童時間
五、三〇 奉 滿語新聞唱片 廣東音樂
六、〇〇 東 日語新聞
六、二五 新 滿語政府公報
七、〇〇 大 日語室內樂
八、二九 奉 日語新聞
九、〇〇 哈 奉 唱片新聞 舊劇 南陽關 唱—程濟川 劉德昌 郭君甫 場面丁恒演 外七名
★ ★ 繼續奉節目預告 ★

別錄

文藝的使命

（張中孚）

▲詩賦詞曲傳奇小說戲劇俱能感人

詩者。在心爲志。發言爲詩。有風。雅。頌之別。風者諷也。出於里巷男女之謳。雅者正也。言政治之所由興廢也。頌者。以其成功告之於神明也。詩有溫柔敦厚之旨 樂而不淫。哀而不傷。孔子曰。『詩三百。一言以蔽之曰『思無邪』。』故能正人倫。美敎化。移風俗也。

賦者。鋪也。鋪陳辭藻以抒情體物之作也。出之楚辭者爲騷賦。漢司馬相如之時代爲辭賦。潘岳。陸機之時代爲俳賦。至唐爲律賦屈原之離騷。情深藻美。其愛國之誠。自潔不遇之憂。躍然紙上。相如之賦。博大煌麗。讀之起壯大豪美之感。張衡之兩京。左思之三都。搜羅精備讀之使人興博大之歎。要之。賦之長在辭藻豐麗。描寫精眞。使讀者如親其人。如臨其地。如見其志。如聞其聲。在中國文學史上實居重要之位置焉。

詞之長在字句之長短參差。有錯落之致。音韻。平仄。調聲有度。其感人在新在聲。

曲爲蒙古民族之文學。宋後新文學之一。一曲四折。和樂以歌。其感人之處。爲辭句俚俗。婦孺可聽。

傳奇取材於野史。寫英雄。美人。才子等之典型人物。組揷以新穎之事蹟。讀之可泣可歌。動人遐思。

小說之範圍極廣。凡社會。人情。經濟。政治。無不可爲之材料。或假事以抒情。或託人以寫志。其感人之處。在使讀者起『共鳴』之情。發讀者所欲言。寫讀者所待發。美人情。移風俗。小說與有力焉。

吾國舊劇皆取材於野史。傳奇及小說。近代戲劇多取材現代社會之需要。描摹人生。能使古之事蹟或現代社會片面之人生。復呈現於觀衆之目前。有聲有色。演假摹眞。其感人之深實有過於小說者。吾人誠欲改良風俗。提倡平民敎育。則戲劇亦最有力之工具也。

四經路 七緯路 瀋陽電影院
開演時間 每日・二時・五時・八時・三場
今天開演
快樂王
廿世紀福克斯影片公司精新出品
熱鬧趣情音樂鉅片
錯中錯 激起風波 奇中奇 演成滑稽
『大上海』男主角 却爾斯鮑育
『十字軍』女主角 洛萊泰楊
『獸異』女主角 瓊 派克
明日開演 再會吧上海 阮玲玉主演

價目 二角 三角 四角
大西關大街 天光電影院
時間 二點 五點 八點
最後一天美國環球公司鉅片

金車刧案
下期開演 聯華出品 天倫

南市場 東安電影院
開演時間 每日・二時・五時・八時
今日開演
天一公司全部有聲鉅製警世倫理家庭悲劇
母親
票價照常
主演 范雪朋 陳競芳
推崇慈孝倫理 描寫母愛偉大 感盡天下父母心 哭世間兒女淚 笑聲淚影 激動千萬心靈 母慈子孝！ 發揮人類天眞
下期放映明星出品 重婚 高占非・高倩蘋 精心合作

★博得壓倒的盛譽之斯塔★
歌舞之魅惑 兩人對唱 雨濃豐氏 香山道子女士
九日 新到麗人明星之初次表演
佳奈麗雅女士 森本榮子女士 丹野銀子女士
跳舞殿堂 斯塔

起十日 全舞星三音樂隊熱烈演奏。
七時起九時止
〝拾錢跳舞會〞
跳舞殿堂 斯塔

大連汽船出帆

●青島上海行 ▲奉天丸 九月十二日
●天津行 ▲濟通丸 九月十一日
●開往安東 ▲濟通丸 九月十五日
●基隆高雄行 ▲山西丸 九月十九日
●新潟伏木敦賀行 ▲河南丸 九月十七日

大連汽船株式會社
芝罘威海衛清津雄基
船票發售處
日本國際觀光局奉天分局
大和旅館出張所
城內分所【日電四六一一】
哈爾濱新京各地日本觀光局【日電三五〇三】

阿波共同汽船大連出帆

●開往芝罘威海衛仁川 ▲卅六共同丸 九月十六日
●開往天津 ▲長山丸 九月十三日
●開往仁川鎮南浦 ▲長山丸 九月十八日
●開往芝罘 ▲十八共同丸 九月十一日

大連市山縣通 電話五〇〇一 六九九一
阿波共同汽船會社

惠通行出帆

●開往芝罘威海衛仁川 ▲利通號 九月十二日
●開往門宇尾廣 ▲照國號 九月十四日
●開往芝罘 ▲昌平丸 月 日

電話六一一八、三八五一番 惠通行

大阪商船大連出帆

●開往門司神戶大阪（上午十時開）
▲貝加爾丸 九月十一日
▲烏拉爾丸 九月十三日
▲哈爾濱丸 九月十四日
▲熱河丸 九月十五日
●開往天津 ▲朝熊丸 九月十六日
●開往橫濱 ▲朝熊丸 九月十一日

船票售處 滿鐵沿線各站及各埠日本國際觀光局
車站連運票（往復票火車票減二成輪船減一成）通用期限兩個月大連門司神戶間船價往復票減二成通用期限三個月
△專屬貨物代辦處 各地國際運輸株式會社
大阪商船株式會社 大連支店 奉天事務所

皮膚新病藥 妙治水 脚氣的特効

各國有名藥廠皆有批發
總經理奉天小西關 大同大藥房

補血 强壯 赤玉牌葡萄酒

百杯健康 千杯延年

諸位兄弟姊妹們 我以前很衰弱 因爲喝了赤玉葡萄酒 身体與面色都十分好起來 請爾們嘗試一番吧！

「後藤」デシン

GOTO DESHIN

「後藤」迭新 原名「ゴトー」デシン

清潔和消毒是保健衛生的根本工作！惡疫的豫防便是「後藤」迭新重大的使命!!

臺灣總督府專賣局方劑
日本內務省指定消毒藥
傳染病研究所檢定訖
朝鮮總督府法定消毒藥
關東廳法定消毒藥（代用石炭酸藥）

△各埠藥房均有代售惠購時務祈指定內務省指定藥或「後藤」

官准立案 張三多堂

專門痔藥 化痔土龍散 化痔藥膏
張三多堂 奉天大西邊門外南二經路分所西二十六號
代售 玉龍活血膏 貼治男女各種寒症 每貼一圓

萬利止咳素

主治 傷風咳嗽 頭昏腦脹 傳染時症 乾咳不止 久咳不止 氣喘多痰 深夜嗆咳 喉癢聲燥 老年咳嗽 痰湧氣塞 産婦虛咳 過勞作痛 肺癆咳嗽 肺絡潰爛 痰中帶血 腥臭痰症 小兒咳嗽 晝夜不停 運動必犯 諸種咳症

價目 大瓶洋二元 小瓶洋一元

萬利大藥房總發行 杭州城站許衙巷

(藥到病除)

補血固精丸、神功急救丹、白濁除根藥、調經種子丸
滿洲總代理 天興元絲房金店
◎外埠函購◎無任歡迎◎開設奉天北市場廿六緯路 滿洲電話五二六一號

雙魚牌司保命

主治一切神經衰弱症

本品分藥片內服液注射液三種係由強健獸類之新鮮睪丸用最新科學方法提煉精製而成品質純潔含量極富

哈爾濱經理 福利洋行 各大藥房均有出售

表飛鳴

BIOFERMIN

腸炎·下痢 乳兒綠便 治療劑

表飛鳴中之乳酸菌、在腸內能產生乳酸、以發揮止腐制酵作用、其於腸部內容物之腐敗及異常醱酵、有根本防止之功、因之對於腸疾患之原因、殆可一掃而盡、同時腸之固有機能、亦得運用自如、故爲最合理之腸疾患治療劑。表飛鳴中之糖化菌、在腸內能消化蛋白質與澱粉、在治療上頗有輔助効果。

【主治】腸炎 醱酵性下痢 腸內異常醱酵 消化不良 營養障碍 乳兒綠便 常習便秘 小兒下痢 積食 鼓脹

【包裝】粉劑 三〇瓦 一五〇瓦 三〇〇瓦 五〇〇瓦 一〇〇〇瓦 片劑 五〇片 一五〇片 五〇〇片

總行 日本大阪東區道修町
出張所奉天松島町二〇番地

86-127(O)

新發售 福泉花月香

僅焚一支 馥香滿屋

大阪孔官堂製

胃痛!!

胸痞，欲嘔，起噯氣——有這樣症狀，的確是有腸胃障碍的憑証，此時若加適當的治療，不至於大事而可癒好，倘若輕視，而放置則漸成慢性，終至悔而不及的窮地。

慢性胃腸病宜用愛腑

腸胃病一旦成了慢性，腸胃內壁發生糜爛，每遇食事，即受刺戟而覺激痛，又起瀉痢等々。至此治療很不容易，且有誘發胃癌，胃潰瘍之虞。對於患腸胃疾病，尤其是慢性胃腸病，祇好服用切實有効的治療藥愛腑吧／愛腑能夠整頓腸胃病的原因腸胃粘膜的變態，對於病衰細胞賦給活力，促進全機能健全的活動，故對於●食慾不振，胸痞，欲嘔，噯氣嘈雜，●常有瀉痢或過軟，便混粘液，血液，膿汁，●腹部膨脹，咕嚕作聲，放出臭屁，下腹痛疼，●雖常食滋養物，亦沒有補及血肉，因此身體漸趨衰弱，●氣虧精衰，面色黃萎，神經過敏小事發怒，●稍或喝酒，便起痢瀉或疼痛等々病態，患這種病應當常吃愛腑藥，必定身體自然轉好恢復美善的健康吧。

價目
愛治胃腸病宜用愛腑（粉末）三服裝 二十錢 十七日分 三圓 四日分 七十五錢 四十五日分 七圓 八日分 一圓三十錢 特製三百日分 五圓
專治胃病宜用健胃愛腑（錠劑）七十五錠裝 五十錢 二百四十錠裝 二圓 百六十錠裝 一圓 千錠裝 五圓

▶各埠大藥房均有代售◀
大連市山縣通一丁目
總發行所 順和公司
電話大連三七六五番 電話七六〇八番
本店 大阪・支店 東京

吉林市財產概觀 市署整理統計

【吉林】市公署爲整理收入、統計財產、已將所屬機關佔用之建築物、及所屬經租建築物、並房產地基數量、與八百壠地號數目、以及學田房屋等數目、商埠土地出租畝數等、均分別整理、列表統計、誠乃大吉林之實貴財產、與建設改進均有莫大關係、今將其財產概況、訪錄如左、

△所屬機關佔用建築物一、瓦房三百八十八間、二、樓房元、九十六間、三、洋瓦房九十七間、四、平房五十六間、計六百零四間、價値國幣二十二萬二千零四十七元、

△所管經租建築物一、瓦房二十六間、二、草房十四間、計年收租金六百一十五元、

△市立中小各校地基合計八千六百八十三方丈九尺六寸、總計價値六萬九千五百九十餘

△八百壠市場地號、特等地二百六十七號、甲等地一百三十八號、乙等地一百二十四號、丙等地一百零五號、已放出一百九十三號半、年收入地租國幣一千一百餘元、未放出者四百二十號半、如將來盡數放出、尙能收入租價國幣十萬零七千零三十九元、

△學田附房舍數目五官屯密什哈兩處學田共有土地二千六百零七晌六畝三分、附帶房屋三百六十四間、每年收入租糧四千一百二十四石餘、

△菜市場房屋、計共三處一百間、每年收入租金國幣六千三百四十八元、

△東商埠土地畝數計原有地皮七百三十一畝餘、分特頭二三四等五等、每年共可收入地皮租一萬零七百十六元餘、闕於新區劃整理之地基、尙不在內云、

鐵道部準備 遷移奉天

【大連】鐵道部遷移至奉天、愈益臨邇、本月過二十日後、即將分兩三次遷移、本部於九日下午、已開始準備、計先將目下不必要之書類書籍、開始打包、按此項包捆係使用啤酒空箱、九日中、約使用三百個箱、而各課均開始捆包、全部運送、使用啤酒箱數目殆將逾萬、故行市俄然高漲云、

省籌備秋季祀孔

【吉林】吉林省公署、以九月二十二日爲秋季祀孔之期、爲日已近、對於祭祀爲求週詳起見、凡市縣、均須先爲籌備、現特通令市縣進行籌備、並分函吉林市內文武各機關、屆時派遣要人參加、均着禮服、並將祭祀順序單附送、以免臨時錯誤、吉林省立民衆教育館、爲提倡孔道、屆時遍貼尊孔標語、在文廟大成殿舉行尊孔講演大會、晚間在省立民衆教育館中、舉行尊孔爲王道精神之根本、並有電影助餘興、各中等學校校長教員各市立小學校校長教員、一律參加、異常隆重、已經開始籌備云、

第二軍管區召集會議 秋季討匪大計劃

【吉林】第二軍管區司令官吉興氏、爲撤底掃滅本軍管區內之匪大計劃非詳明日下各地胡匪跳樑之情形及剿辦捷徑之計、不足爲功、爲此在第二軍管區內、於九月五日召集各地區司令官、會議參加者、吉林地區司令官吳元敏、新京地區司令李文炳、間島地區司令官金恩奎、磐石步兵第九旅長任永和及各軍事首領、第二軍管區顧問部、軍管區王參謀長等、由各地區司令官、將大地區中之胡匪情形作詳細之報告及剿辦意見、吉司令官表示欲求國家建設、非掃滅胡匪不可、並現在我軍人應以堅苦精神與胡匪奮鬥之旨及指揮步隊方法、並將會議中所得之機密剿匪計劃指示、各地區協力殺賊、不可有稍遲之行動、軍隊防地之支配、對於軍官轉勤等亦有所研究、預觀此次軍事首領會議後、對於軍務剿匪、必將大展開會議閉幕後、吉司令官六日假吉林俱樂部宴會各地區司令官及旅司令及軍界要人

安東港問題 現地調查竣事

【安東】本埠航政局、因安東港問題、曾派技士前往實地調調查、現已查終了、其調查報告並預算、已向中央申請、但預算一次、尙不能認可、必須列入來年度預算內云、

無業遊民逐出境

【海城】縣境各區、村鎭地方、多現無業遊民、時有擾亂鄉村、關係地方、至爲重要、縣警務當局、有見及此、爲維村治安計、已通令各區警察署轉飭所屬長警、嚴查戶口、遇有無職遊民、取嚴格手段、驅逐出境、勿令任意逗遛、以重地方治安云、

吉垣憲兵人事移動 應處長兼任憲兵司令官

【吉林】中央軍政部、頃發表憲兵人事大整頓、因吉林東大營憲兵訓練處移京爲勳機、憲兵訓練處長應振復兼任京師憲兵司令官、李軍政部次長盛棠准辭京師憲兵司令官兼職、處長應奉令、定於九月十日上午八時三十八分京圖車入京接任兼職一週後返吉、應處長仍舊任憲兵訓練處長、

中級幹部憲兵訓練處吳福誠魏永高兩少校轉任憲兵司令部部員關英麟、轉任憲兵司令部高級副官一行九日入京滯新、

嘉賀濱關查稅務

【山海關】奉天稅務監督署、錦州出張所所長嘉賀三郎氏、今日（七日）蒞關、視查東羅城分所、視查該所成績優良、非常嘉許、對於職員均有詳細指導、開該氏視查完畢、今日即行返錦云、

各地方瑣聞

▲猪產象奇聞

【彰武】大鄭伊錫胡塔站東、蒙民乓丹加卜、在站住有十餘年、農業家道小康、養猪羊成群、於六日晚間、肥猪之中牝母、即產二猪、一鼻長尾短、身無毛、類似象樣、活一日而死、該村傳聞、往觀者不絕於途云、

▲新設洛子園

【旅順】水師營東街、於去歲經穆和亭、建設洛子園一處一年餘、尙未開演、於月前始蒙官許可准其開演、穆和亭隨在大連邀來唱洛子者一團、每日夜間唱演、聞觀衆亦頗表歡迎、將來營業、雖無大進步、亦無賠累之虞云、

▲分所長盡職

【熊岳城】蓋平縣蘆家屯警察署、紅旗堡分駐所長楊春階氏、人極老誠、品學兼優、歷充警官多年、於本年七月由壟場分所、調充斯職以來、對於治安、異常注重、現値青紗帳起、正宵小跳梁之時、該所長不辭勞瘁、親率長警、晝夜梭巡、以故境內、頗屬安靖、大有夜不閉戶之概、全境民衆、莫不慶分所長之得人云、

▲秋寒雁早歸

【熊岳城】今夏炎威不烈、秋涼較早、於月之六日、風雨之後、涼氣襲人、幾類深秋、我邑係溫和地帶、業已雁陣橫空、蕭寒嘹唳、俗諺謂「過雁後十八天下霜」、果爾則霜期適在秋分前後、田禾難盡成熟、將被霜害、是否應驗、注目以待、

安達站發見類似百斯篤 哈市防疫突呈緊張

【哈爾濱】據某機關消息、安達站西門附近、於昨七日午后一時、有一滿人男子、十九歲、突然發生類似百斯篤、當即死亡、因安達站缺乏專門醫師、無法檢查、自此病發現後、各責任當局、非常緊張、該佈置防疫陣網、免其傳播、該處附近、交通遮斷、查安達站距哈僅一百五十籽、哈市警兩當局之衛生科、積極準備防疫、以杜侵入云、

匪首占東洋擊斃

【安東】在三角地帶盤踞之匪首占東洋、最近二年以來、率領匪徒、分在鳳岫莊一帶實施强掠工作、應致一般民衆恨之入骨、現該匪首率領羽黨於前日發現岫岩一區小礦洞溝、不期被警察隊相遇、當即開火而經戰一時之久、匪勢不支、四散逃走、此役當場射殺首占東洋、並斃匪徒多人、奪回人票二名、並得槍彈多數、該匪首級懸城門示衆云、

招工開礦人稱慶

【清原】山川林立、河流較多、一般土地、多半含有小砂、不但種禾暢茂、且其砂中、尙藏黃金不鮮、斯等情事、早爲實部所知曉、屢爲派員調查、預備開採、以便裕國富民、乃盛傳多時、迄未實行、頃有日人飯田于者、帶有技工多人、於九月八日、乘車來淸、下榻於豐順棧、招募工人、前往城東小孤家子、設廠採金、富國裕民、商民聞知、俱行稱慶、僉云致富捷徑、寔屬不遠云、

吉垣人事移動

【吉林】吉林第二教導隊、步兵團此項澈底改編爲軍事訓練機關、實行軍隊教練、對於各軍官之支配改編、發表移動、轉勤者十餘員、將老弱之軍官上中少尉及軍官候補生服務不良者二名共十三員一律退職、發給退職金遣之、遺缺將來由第二軍管區司令部派員接充、

吉林高等法院新任院長肅露華於九月五日來吉、七日正式接任、

通知各機關查照、

吉林省公署警務廳巡官蘇文魁、轉勤額穆縣警務局、城內警察署巡官霍天元轉勤敦化縣警務局服務、

永吉縣公署委任傅自强爲烏拉街小學校教員、蘇海田爲樺皮廠兩級小學校教員、祖殿陽爲車站巴虎屯校初級教員王敦英爲密什哈站校教員、趙德蔭爲大綏河兩級校教員、張道基爲郭家屯小學校教員、

騎一旅全部開吉 支配京圖沿綫佈防

【吉林】吉林第二教導隊、旅部及第三團駐防吉林東大營決定開始訓練、將京圖綫上駐屯之騎步兩團軍完全撤防、支配各部隊中服務、京圖綫上之警備、有感弱之勢、軍事當局調新京南嶺駐屯之騎兵一旅來吉接防、莪至九月七日該旅官兵旅團營運、完全移動完畢、第一團開往額穆縣城及京圖沿綫駐屯團部設蛟河、第二團駐屯新京北小双城堡及舒蘭一帶完全移防完畢、近日正在整理兵舍物品支配、頗爲忙碌、蛟河迄至新京京圖綫各縣之警備完全爲騎兵第一旅區域云、

磐石步兵第九旅任旅長、新京地區司令官李文炳、間島地區司令官等一行、均於七日離吉返防云、

馬署長視畢回奉

【清原】鴉片零賣所、營業不振、銷土欠佳、會爲上峯所知曉、是於九月八日、奉天專賣署、署長馬仲元、帶同隨員一員、由山城鎭、乘車來清、下榻於縣署、旋即馳往各零賣所、畧事視察、即於是日晚六時、乘五零一列車返奉云、

青木次長經錦飛熱

【錦州】對滿事務局青木次長一行、乘飛行機、於八日午前八時三十分、由奉蒞錦、八時四十五分、復乘機去承德視察云、

孔聖廟繪圖竣事 呈請省署核示

【安東】關於安東省市建築孔廟一事、業經孔學會、及省縣各機關、一再計議籌劃、大體業經就緒、關於孔廟建築計、業經鍾鴻工務所、繪圖完竣、全面積爲二百坪、總工費約三萬元、孔學會於八日、已將孔廟繪圖、呈報省署核示、並請示在元寶山指定一準地點以便將來開始興工、該廟建築有崇聖詞、大成殿、賢孝堂、東廡西廡及其他云、

一漫畫一

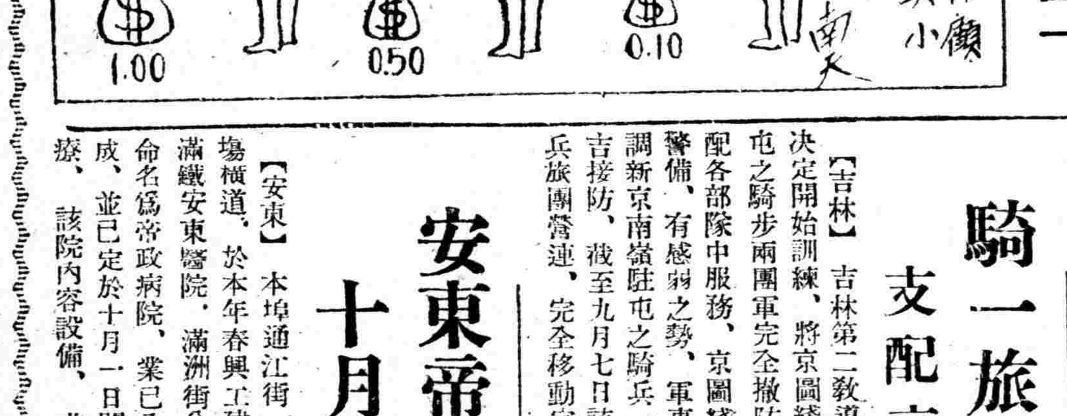

安東帝政病院 十月開始治療

【安東】本埠通江街、魚市場橫道、於本年春興工建築之滿鐵安東醫院、滿洲街分院、命名爲帝政病院、業已全部落成、並已定於十月一日開始治療、該院內容設備、非常完善、計醫師二名、藥劑師一名、事務員三名、技術員一名、看護婦六名、雜設八名、並以現代醫學治療、將來開診後、一般患者、將受惠非淺云、

哈路面防護團結成

【哈爾濱】擇滿洲事變記念日之哈爾濱防空大演習、已迫臨眉睫、日滿各機關、均於總動員之下、俾鞏固哈市防空一致之守護、而鐵路局、亦鑑於鐵路防護之重大使命、前曾進行準備結成防護團、茲者、於十日下午一時、在鐵路俱樂部後方、遂舉行盛大之結團式、

實協會代表選定

【錦州】第四回滿日實業協會、定期總會、定於十五六兩日間、在新京紀念公會堂開催、錦省參加代表會員、已選定錦縣商務會長劉達三、彰武商務會長張彩新兩氏、屆期隨錢實業廳長、及協會關係者出席與會云、

勸告職員入協會

【營口】縣公署、前會接奉天省公署令、凡滿洲國官吏、無論日系或滿系、完全義務的加入協和會、並須助成該會之躍進目的、縣署遵照前因、署中職員、未入會者、一律勸告入會、並將此項通令所屬各機關、着即遵行云、

七月中日滿屠獸場屠殺之數量

【安東】本埠通江街日滿合辦屠獸場、本年七月中屠殺數及檢查料數量列左、

	屠殺數	檢查料
牛	五一三頭	一、三七六、二〇
犢	九九頭	一三八、六〇
羊	一、三一四頭	四七二、四〇
豚	六六七頭	三五七、〇〇
馬	三頭	三、六〇
騾	一頭	一、二〇
驢	一四頭	五、六〇
計	二、六一一頭	二、三五四、六〇

炮臺倒 保甲殉職

【鐵嶺】五區鮑家岡子警察署、對於防務設備頗完、於七日晚急風暴雨、致將該署門前新修之炮臺沖倒、時有武裝保甲李某勤務在內、當炮台傾倒時、李某因躲移不及、當即殉職、翌晨楊署長及村長等、購買棺木、並於八日舉行盛大追悼會云、

籌備承認紀念會

【遼陽】縣公署、鑑於本月十五日、乃友邦日本、首先承

哈爾濱市防空大演習彙誌

假定陣容

十六日國交斷絕 敵機到處投彈 爲我防空隊擊落數架

【哈爾濱】九月十七日防空大演習時、由午前八時開始演習按以下想定情形、

一、甲國以濱洲線（該站在內）以南之龍江省、濱江省（除東部五縣）及吉林省爲領土、乙國以濱洲線以北之龍江省、濱江省東部五縣及三江省南部黑河省爲領土、首都置於黑河又在齊齊哈爾、北安鎭、佳木都、牡丹江、常設飛行場及有力之部隊、

乙、甲乙兩國、於九月十六日國交斷絕、該日晚間布告宣戰、哈爾濱爲甲國之首都、九月十六日以來敵方對於新京、哈爾濱、吉林等各主要都市以多數飛機之編隊飛來實施爆擊我方未受若大損害、並被我方之防空隊擊墮數機、我飛行隊自布告宣戰以來、對於敵方之主要地區、實行數次之空襲、收獲相當之效果、哈爾濱市之各機護機關、基於平素之綿密計畫完整迅速之準備、漸次開始活動、自十七日午前八時二十分、得完全活動之狀態云、

見學演習大綱 防空統監部發表

【哈爾濱】經各方積極準備中之哈爾濱防空見學演習、昨據哈爾濱防空演習統監部發表、是日之見學要綱大體如左、

一、見學日時—九月十三日午前十時至午後二時半、

二、見學場所—顧鄉屯部落西方義和公司機器廠爲中心、左右二千米之斷崖上、因崖下爲危險區域、見學者不得走下崖下、

三、演習科目—（甲）爆彈投下、池之北方之堡壘（直徑五十米之圓形石灰粉撒地）及其前後立有二棟擬家屋、加以輕爆重爆各三機編隊、由南方飛來、投下爆彈二次、（乙）對地攻擊—對抗池中設置目標以六機編隊、自東方飛來、以機關槍行對地攻擊、（丙）空中戰鬥—以上六機於池中之上空、行空中戰鬥、（丁）高射砲射擊—以統監部右方斷崖突角布陣之高射砲、對於飛行機之曳引目標演習實彈射擊、（戊）照空燈照射—對抗當日夜間、在哈爾濱市上空實行、

四、演習時間—自九月十三日午前十一時（見學者須於此時刻以前集合完了、至午後一時三十分、當日於現地、演習開始一時間前、及終了後爆竹發火、

五、見學者注意及須知事項—

一、見學者須輕裝守乘車船時刻集合、

二、學校學生以外之見學者、必於胸部配帶「防空徽章」、

三、中等以上學校全員、日本小學、普通學校、五年以上、滿露小學高級生以上、

四、分團、特殊團、官公署員、學校學生、須有責任者引率、團旗校旗其他標識旗携行、

五、見學者顧鄉屯於到着顧鄉屯之際、依誘導者之誘導、至所定之地位、

六、見學者必帶飯盒、及水筒、在見學中飲食無妨、

七、見學者不得在現地任意行動、

八、見學者須服從警戒取締之警官或係員之指示、

九、見學者不得濫取農作物踏荒之、請各注意、

六、現地設備機關利用、

一、現地罹病者、可隨時到救護所免費治療之、救護所所在地如左、

A、第一救護所、顧鄉屯鄉里街中央附近、

B、第二救護所、防護團學生見學席（東方斷崖附近）、

C、第三救護所、一般市民見學席（西方斷崖附近）、

D、衛戍病院救護所、監統部附近、

二、賣食之際見學者可由賣店購買面包、飲料水及其他等物品、賣店所在地如左、

A、乘船見學者席附近（日滿俄一個所）、

B、分團、學生見學者席附近（日滿俄各二個所）、

C、婦人見學者席附近（日滿俄各一個所）、

D、一般市民見學者席附近（會）

三、見學者於現地於可及的新設大便便所所在地如左、

A、乘船見學者席入口（一個所）、

B、分團學生見學者席後方（會）、

C、婦人見學者席後（二個所）、

D、一般市民見學席後（一個所）、

體育欄

足球聯盟秋季足球循環賽 滿鐵功成獲錦標

總戰績滿鐵隊已是四戰四勝

【大連】足球聯盟秋季循環賽甲部最後之一場、隆華對滿鐵八日午後自五時十分、冒雨賽於大連運動場、隆華以此役、若能告勝、與滿鐵同分則有再與滿鐵作冠軍之決賽權、故不論攻或守、皆分外勇猛、上半局雖未得分亦未見弱於滿鐵、不意下半局竟內中衛與守門之不振、以二比一敗於滿鐵、此循環賽雖尙未至閉幕之期、然祇以得分計之、冠軍已屬於滿鐵矣、

滿鐵 2 {0—0 / 2—1} 1 隆華

午後自五時十分開、六時二十五分完、

裁判員俄人洽布斯垣

上半局 …隆華據西、滿鐵占東先踢、再球將入隆華境內即被抵回、再滿鐵右翼和田盤球沿邊稍上、右脚扣關隆華中堅防之未得、未返來六分時球到隆華左邊、守門張出而打出、九分時細雨濛濛漸次如緊、場地亦因之漸漸泥濘、隆華奪得球到手送於前線、旋即轉到右翼、惜與滿鐵後衛兩脚對到一起、只聽咕咚一聲、球由門上而出、其後滿鐵軍極力供給左副與左翼、伺機反攻、奈因隆華後衛防範亦嚴、皆徒勞往返、故兩軍之攻守氣力、大體上如此、十八分時、隆華右翼踢角球、滿鐵後衛慌忙將球頂得聳空而起、隆華左副乘機躍身一頂、亦未入滿鐵軍亦爭之一再頂將球救出、少頃隆華中鋒、遞球給左副、轉身送給右翼、遠路扣到滿鐵門前、乘勢而上之左副、左脚一摟、球正落於滿鐵守門手裏、得以安然踢出、忽爾滿鐵中鋒率軍齊攻將至隆華後衛線內、對門射去、隨後又追上一人、隆華左後衛鄧、欲踢不及而捨球制敵守門始得穩然接住、一脚送出遠方、二十八分時隆華右中衛大脚送出、在滿鐵門前、距門僅有七八碼處演成一場熱戰、急得守門在門下左右跑來、時滿鐵中鋒退而群守、驚慌之間、踢出端線外、此後兩軍、雖彼此進攻數次、隆華中衛稍弱、幸得衛强支持、滿鐵中後衛合守各未得志、零比零無優劣之差、

下半局 …開球後未幾、球即奔向隆華重地而來、隆華中衛阻之未得、滿鐵前軍齊上、左副在距門十四五碼處舉足射入、時爲開後一分於是滿鐵軍精神大振、一方堅守一方伺機再進攻、隆華方面不肯見弱於人、復加『球迷』『加油！加油！』助戰之聲四起、十一分時、右後衛一個大脚、送球於前線右方右翼用頭一頂、轉送於滿鐵門前、在距門約十碼處、待機之左副、倒地射入、此時成績一比一、已相等矣、十五分以後細雨雖見減殺、然陰雲密佈且時入傍晚、場內漸次灰暗、然不惟觀者爲虎、即選手亦似乎在懞瞳迷離中踢球故双方多利用遠射、二十三分滿鐵中衛忽來一遠射、隆華守門、還之一脚、球打腿上落於門前、滿鐵前軍乘機而上、脚起射入其後隆華軍雖屢圖報復、祇因滿鐵中後衛共守門前、皆未得如願、二比一滿鐵勝、滿鐵陣容如左、

★滿鐵

豐原

山本　野澤

山口　伊藤　小林

長瀬　仲田　和田　和田

據聯盟足球循環賽甲部之今日成績、滿鐵四戰四勝、優勝權已到手矣、即

1、滿鐵、四戰四勝

2、隆華、二勝二敗

3、斯巴達、二勝二敗

4、三井、一勝三敗

中國青年會少年部籌辦 健康運動週間 擬於下月中旬起實施

北平訊云、中國青年會少年部、近以少年健康及民族之生存關係至重、特擬十月初旬舉行少年健康運動週、其重要內容、除集會、演講、表演外、有健康比賽、健康特刊、而尤以炫行一項最爲精彩、其辦法係仿美國少年健康炫行辦法、即由各國少年而身體健强者、自由加入、集合遊行於街市、藉以喚起民衆、現此事由該部主任楊育彭擘劃一切云、

北陵—忠靈塔 馬拉蘇競賽 定十八日舉行 選手須十五日前報名

九月十八日滿洲事變紀念日、奉天舉行各種紀念行事、業誌本報、是日奉天体育會、爲紀念此日、自午前十一時起、盛大舉行事變紀念馬拉蘇大會、其大畧規則、及賽跑路線如左、

大會日、各出場選手、須午前十一時以前、均集合於附屬忠靈塔前、午前十一時半起跑、其跑路、即由忠靈塔經千代田町—一緯路—三經路—走電車路至小西邊門、更由北經工業區廣場、跑北陵公路、跑至北陵正門後、復回返至忠靈塔前、始行決勝、其間走破路程約達十二英里、又對於入賞者、自第一名至第十名、一律發給獎品、出場選手、不問國籍、（不收報名費）須本月十四以前、向奉天市公署教育科內奉天市體育會報名云、

外地都市對抗棒球賽 實業戰勝台北 5—0

【大連】滿洲日日新聞社主辦關東州始政三十周年記念外地都市對抗棒球賽第五日 大連實業、台北比賽、於九日下午四時起、假實業球場、由山口（球審）永澤、蔗川、荒木（壘審）四氏審判下首由實業先功開始比賽、結果以五比零之成績實業獲勝矣、

各校籌備遠足 期增長學生智識

【安東】本埠各學校、每於春秋兩季、開學之後、爲開擴學生胸襟及增廣見聞、當必組織遠足旅行、現屆秋季、天高氣爽、正遠足良時也、各校校長、以乘此涼期、均將分赴各名勝地方、以便增長學生智識、各校當局、現正準備之中、預計下週內、當可分別前往各勝地旅行云、

街燈時暗宜嚴查

【鐵嶺】本邑市內之電燈、均由市民委員會負責、惟有近日以來、市街之電燈、時有不明通夜黑暗者、一般行人以及交通上、甚不便利、深望市民會當局、應加以注意、以[illegible]市民之怨云、

預防百斯篤 獎勵捕鼠 嚴檢清潔

【吉林】吉林市公署吉林警察廳衛生科股，爲免除吉林市被百斯篤疫侵害計，特佈防疫網，獎勵捕鼠，由吉林市內密防侵疫在吉林車站檢查，如發現客疑似疫者，立即隔離，其同列車降下之旅客所住地詳記二日內檢查共行動，如有疑客者，斷行隔離之，由京白綫方面來吉者旅客，特別注意，一面市廳由即日開始獎勵捕鼠工作，

團體捕鼠成績及百匹者爲一等賞五名，個人成績及十四者爲一等賞五元，五匹者一元賞分二三四五等，捕時不可以手觸接，以鐵籠及機關式之器捕之以免傳染，所得之獎，於九月末後發之，吉林市公署日系股長一人收接鼠類，將來發獎亦爲該氏，一方面吉林市公署警察廳聯合之衛生大檢查，於近日由警察自衛團沿戶檢查以防流行疫症，可見當局對於防疫之注意焉。

派專員調查吏員

【錦州】錦縣縣長孫潤蒼、參事官解良武夫兩氏，鑑於管下各村村長以下吏員，奉公守法勤愼敞守者，固不乏人，而魚肉鄉民，玩忽公務者，亦復不少，茲爲澈底明瞭，各村吏員之賢否，以定賞罰，於日昨特派李鴻林等，村政指導員五名分途出發，專員調查各村吏員有無擾民弊端，各該員已遵令出發指定各村，秉公調查，而便歸縣，報告當局，分別獎懲云。

新街村實施後 全省五百餘村

【安東】本埠縣公署、以新街村制、實施在即、故舉行村政講習會、實施訓練村長副、已於四日舉行、鳳城縣已於六日起舉行村政講習會、安東省下各縣、關於新街村制、於十月一日、一律實施、新街村與舊村比較、約爲半數、但新街村、係由自治財政及行政聯絡並治安關係、所考慮組成之理想之街村、全省共爲五百餘村經此實施後、全省村政、必日趨向上云、

檢驗各農商車馬

【盤山】本月七日早八時、凡縣城內外農商之車馬、均齊集於縣署後廣場中、按各街村董等所管之數、依次排列、嗣經縣長參事官、陪同關東軍司令部民政部馬政局所派之委員、蒞場挨次檢驗各種車馬、一律註冊驗畢、每車賞飯費二角五分、至晚三點、各委員即搭車北去云、

稅捐局開講習會

【遼陽】稅捐局、李局長、鑑於新稅章程、屢經公布在案、深恐局內、公務人員、不深熟請手續、對於辦理事務、發生障碍、特於本月一日起、召集全局各部份稅所公人員、齊集總局、開一稅務講習會、研究新稅章程、辦理手續、以期明瞭辦事手續、而利公務、聞講習期、定爲五日間、至本月六日截止云、

國防婦女會成立

【綏化】於九月六日、在本縣協和會、開第一次國防婦女會會議、是日到場者五十餘名會員皆系各機關首領之夫人及職員家屬等、並當時發表、正會長乃縣長夫人、其餘會中職員共三十餘名、是日自十時起至午後四時閉會、各會員及來賓等皆歡笑紛散、此實吾縣婦女界數十年所未有之盛舉也、

最近與將來之 百斯篤絕滅策 年來發生率逐見減少

【大連】現在流行期間中之全滿百斯篤發生狀況、經滿鐵衛生課醫治、並預防之結果、至今患染者僅六十七名、死亡者六十四名、發生地即京圖及大鄭二路線間、計共五個所、目下由滿鐵及滿洲國間共同協力預防、八月末已至流行之末期、自今之後、諒無猖獗之患查近年來百斯篤發生率、昭和九年達千名以上、及至客歲、漸減至三百七十名、今年中尙不滿七十名、以此觀之、逐年低減、此亦事變以來、滿鐵與滿洲國協同預防之效、致數十年來到處爲害之風土病、今後不難絕滅、此亦全滿民衆之福音、客歲以來奮定全滿流行區各設當置防疫員、今年起日滿双方聯合施行預防工作、決以醫學並王道之力、除却滿洲原有之大害云、

衛生隊清潔街市

【彰武】本邑衛生隊長于溥泉、自入夏以來、時疫發現、該隊長赶速清潔、街市胡衛、堆積灰土甚多、與衛生大有關係、故將清潔車加班、將灰土拉至城外、對於商 民住戶院內、必須清理、廁所撒布石灰、各胡同均有塵芥箱、商號門前設立衛生水桶、以免風沙塵土、每到晚間、商號派人潑街、以免傳染云、

青崗縣佈告催墾

【原城】青崗縣之地主不在地、經數次調査所得之結果、約有四萬八千餘和、推其原因在事變前交通梗阻地方不靖、以致領荒之戶、迄未到段經墾後因迭遭水災匪禍之影響、已經開墾而又撩荒、終未歸段恢復、大好良田棄利於地未免可惜、現在該縣治安鞏固交通便利、又兼糧價增高經濟圓活、正農事進展之時、自應嚴定期限以資督促、是以該縣長脅齊輝氏、昨已函請本縣代爲張貼佈告、定於八月十五日起至十一月底止爲地主不在地所有權者到段從事經理之期、倘逾期仍不到段者、即認爲甘心放棄產權、屆時歸縣經理、以免良田長任荒棄、事關國計民生至爲重要、仰各地主遵期到段切勿因循云云、

各學校建國體操

【綏化】本縣教育局、會令本縣各校、每一週間於星期三星期六、皆於午後二時、集於師範體育場、作建國體操聯合演習、演習之目的、在普及建國體操、以振起建國之大精神、並使國民促進日滿親善之觀念、指揮者乃師範學校體育教師紀世華、每當演習之際、各學生皆精神百倍、勇猛之氣充滿體軀、實吾縣學界精神之一大表現云、

參觀實修所作業

【安東】童子團安東省、聯盟本部、爲養成童子團指導者特舉行童子團實修所、實行幕天生活、並於五日舉行入所式已誌刊本、本埠教育局、茲以童子團實修所、目下正在訓練期間、爲使全市各校童子團參觀效法、特於七日下午一時、假金湯街兩級學校、招集全市男女童子團、共三百餘人、由教育局鄧局長、並各校校長、率領之下、前往水源地童子團實修所、參觀各種作業、以及幕天生活等、以資借鏡云、

九一八記念日 錦州行事

【錦州】因九月十八日爲滿洲事變勃以來五周年、當地日滿各機關、爲記念此日、一、使確認九一八事變之眞意義、二、建國精神之再認識、三、日滿兩國共同防衛觀念之確認、四、皇帝之威武宣揚、五、王道樂土之認識爲目標、決定行如左之行事、警備演習遙拜式記念式典建國記念體操、記念祝宴、學生諸團體之市中遊行、武道大會記念講演會、映畫會、日滿軍傷病兵慰問、國防婦女會之日滿軍警慰問、游藝大會等、盛大舉行云、

行秋季清潔檢查

【鳳城】警務局保安股爲謀人民健康社會安寧起見、特訂於九月十日起至廿日止、舉行秋季清潔全市大檢查、現已張貼佈告並散發印就之秋季清潔大檢查之辦法十六條、俾全市商民、依此傳單實行大掃除、屆時派員逐戶詳爲査視、如有藏如具文不知清潔者定行嚴辦、故時下商民各戶均各掃除污垢整理屋舍以備檢查、如此則我鳳市內頓成明淨清潔化之新氣象也云、

吉林稅務監督署股長王書義、奉令轉勤中央財政部服務、吉稅署監察科屬官金光印奉令轉任樺甸稅捐局副局長之職、雇員張敬軒、轉下九台稅局、雇員毛顯庭等四員、提升稅佐、轉勤吉林稅捐局服務、

吉林稅務署 各局人事大整理

【吉林】吉林稅務監督署、依照中央財政部各稅務監督長、全國稅務會議、決定各要項、積極進行整理吉林稅區之稅務、劉署長及早借副署長、以吉林稅區中各稅捐局中之人員、仍有從前舊日習風、如不明稅制與目不識丁之人員、及老弱者、經各回調査員之報告及成績考査之結果、實有澈底整頓之必要、又兼各稅局缺額之人員在二百以上、此次決定將人事員額整定、而後裕國庫增稅收、國家之原動力財源、可以進展也、據該署此次招考譯人員取錄十五六員支配各稅捐局、雇員將取錄六十名以下、將各稅局中完全支配熟習日語者一二員、以便於辦公文等、雇員取錄後、大部份分支配各稅捐局、並將吉林稅務署中之人員、向各局支配若干員、各稅局應裁之額裁去、應添者由新考人員補充、裁額百餘、將此批八十餘員之新稅吏支配後、各局之人員齊額、稅務亦將進一步之整頓、將來各稅局人員、必須外勤則可以調査商況、內勤則可以文撰核稽、遺造成稅界之完全人材、裕國計劃、於稅務人員認眞之下、可依軌日有進步云、

為了解新稅制度 組織課稅委會

【安東】本埠附屬地稅務署自成立以來、對新稅實施、特別重視、爲期商民了解、並曾舉行坐談會、及派員指導等、現仍恐未能澈底、茲爲使商民確實了解新稅意旨、及便利詢問起見、特擬組成課稅委員會、專負指導解釋、及訊問稅務之重責、現已由附屬地商務會、及各家代表、聯合組織、預計於本週之內、當可正式實現云、

縣公署聘定委員

【錦州】錦縣公署、對於日備課稅征收、爲期全部公允、進行圓滿計、乃斷行聘任日系諸問委員、於日昨經領事館選定、通告縣公署、當選題名誌左、濱口英雄、嘉田龍太郎、多田勝、竹內藤平、鄭序敎、

一週來 姦·貧·溺·爭 命案五起 保甲警察忙於破案

【吉林】大都市中之穢聞臭史、是叢出不窮的、花樣奇新、出人意料之外吉林近一週來、發生姦貧溺爭等案殺斃者五起、茲經調査列左、

（姦情）在八月卅一日、在西關郊外小白山下、忽發生一無名男屍經永吉縣小白山分所詳究根由、始悉爲姦情所致、張志明二十一歲、在西關永吉燒鍋東隔壁趙金明燒餅舖內充徒、趙金明四十二歲、以燒餅舖爲生、妻高氏美貌、與徒弟張志明發生肉體關係、趙恨極將張志明誘至白山下殺之、經警判明、將趙及妻一齊拘捕嚴訊、

（貧死）有京圖路吉林工務段工人楊文波、因積勞致疾、久病經濟特別困難、於九月一日斃命、遺妻身後蕭條、生活頗爲困難、

（溺死）松花江京圖路大鐵橋南側有吉林鐵路局、關設之浴場、路局及鐵道男人員、日人多致該地游泳、前曾溺斃鐵路局日系股長一員、於九月四日、又溺死鐵路界游泳者一人、經該地木舟等打撈屍首、尙未得獲、游泳者可不愼歟、

（鬥爭）在東萊門外文廟前胡同、在九月二日、有鄉人夫妻二人、因妻與夫口角爭鬥、勸其夫棄姘安度、以維生活、夫怒去之、妻即離去、夫尾之至文廟處、被妻將夫用刀刺傷、身受十餘處之刀傷、臥倒妻逃去、經警發見送入醫院、聞有言其妻有姦夫、被姦夫所殺、

（誘殺）致和門外住戶陳某素無正業、妻以自謀生計維持家庭、夫前突出數日、歸家後、二人口角不止、於九月五日晚間、夫言出遊攜妻同往、行至北極門外太平街、夫言越嶺遊玩、妻以此黑夜非遊山之時、情知有異、回頭不進欲逃、夫出利刃上前殺妻、妻哭呼救命、保甲聞之出而迎救、其夫已逃、當將吉林市警網大張、嚴施檢查未獲、聞內中其妻有姦情之傳說、正在通緝中、此爲吉林市一週來之命案、大都市社會實眞如是也、

城廂保選舉甲長

【海城】城廂保東關甲長陳福屛、前曾辭請長假、業由縣照准、遺席虛懸、及於今八日上午十時許、由甲內商民、齊集選舉、（地址假紅十字會內）城廂警察署、巡官劉莫階、蒞場監視、及結果當選者、最高票數爲顧上悅、當即就任甲長云、

五常匪訊

【五常】本邑於月六日十二時、城南孫家街甲長來縣、報告有胡匪約七十餘名、匪首報字龔山、率領匪徒、由十旬鎭梅家油房、突來胡匪二百餘名在激戰之時、又一報告、城北開火攻打該屯、並未攻破、正匪首報字双龍、並有機關槍、攻擊該村、當經治安隊自衛團等、分路出發、西站鐵甲飛騰前往、以便協剿云、

吉林市、□□□□□□□□□□、赶速至本署財務局繳納、倘有偷漏、或故意延宕者、一經查出、定行照章罰辦云、

黃縣長視査女校

【西豐】縣長黃棨雍氏、茲因女師中校、開學多日、理應考査師生之成績、是否合法、有無疏漏之處、黃縣長於月之七日、至女校當經校長宋客舟、敎務長林梅閣、副校長曹田、引査各級成績、頗蒙黃縣長嘉許云、

限期繳納車牌子

【遼陽】縣公署鑑於各項自動車、手挽車等現、已調査完竣、自應遵照地方稅法附則第一項之規定、由本年度起寔行徵收、以符法令、當即通令各警署、各村公所、城內各甲長等誌眞傳備、並出布告、曉示商民人等、一體知照、凡在各警署、領有各項許可車牌者、應依縣稅條例第三八條之規定、將以上各月份、一月一日起、至現在之捐欵、均限於九月十

災民又來縣背粮

【五常】本邑五區十八里甸子地方、住民屢受匪害水災奇重、民不聊生、於月五日早十一句鐘、該處災民計八十五名、來縣由東北門進城、各持口袋一條、至萬字會領取賑糧、經該會每人發給饅頭二個、該災民等、背扭不一蜂擁而去云、

協會電業分會 舉行發會式誌盛

【錦州】協和會電業錦支店分會結成、於月之七日舉行發會式、業誌本報、當日午後一時、在該支店舉行、高原分會長(支店長)以下會員百數十名、及協會省本部河谷事務長一致列席、來賓參加者、馮民政、松田警務各廳長、錦地區金參謀長、顧問部河原、常光兩上尉、傅警察廳長、解良參事官、柴崎領事等、滿日各軍政要人、大會儀式如左記、一、開會宣言、一、開幕玉照、一、回鑾訓民詔書奉讀、一、勅語奉讀、一、閉幕玉照、一、福澤幹事長分會結成報告、高原分會長新綱領朗讀、分會員宣誓、河谷事務長分會旗授與式、金參謀長發聲、大日本帝國萬歲、柴崎領事發聲、大滿洲帝國萬歲、馮民政廳長發聲協會錦縣電業支店分會萬歲三唱、福澤幹事長閉會詞、全體紀念撮影、同二時三十分於嚴肅裡而散會云、

省當局成立宣撫班 指導地方工作

【哈爾濱】濱江省公署、爲宣撫濱縣之農民、及指導地方之工作、特成立宣撫班、指導工作班、特赴濱縣實地工作、已誌前報、宣撫班由教育廳、民政廳、總務廳而組織、由小川、蘆元凱、揚文庫、周胡二先生、到處村屯、映演電影、施藥、講演等工作、指導班由警務廳負責、爲高橋、安藤、林如等人担任、指示電信、防預、設施、保甲等工作、於七日工作完畢、均行返哈、成績頗爲良好云、

吉林市警察轉勤

【吉林】吉林警察廳此次分所、又有變更、分劃區域、吉林警察廳以城內署人員、感有餘員、於七日實行警士警長等轉勤、將城內署之警士十六七名支配船營署七八名、東關警察署十名、並將各警士轉勤分所者四十餘名、新開門分所警長孟仲賢、轉勤城內警察署、警士等轉特務系者數員、遣新開門分所警長之額、派日系警長接充、城內東關船營三個署之人員、此次編整決定、吉林市政日有向上、

警察廳址施工中

【吉林】所有新開門小東門朝陽門福綏門等各掛場分所、均已拆除、一俟建築費核准、即行開工修建云、

兩場火警未釀巨災 市民注意電火

【吉林】吉林市、近日來又被火神光降、二三日一二日、必有火警傳來、吾人不可不注意於火、九月五日、吉林東關大馬路東行九棵樹街楊寓(前北鐵理事)午後五時、烟筒發火、彼時吉林消防隊急行出動、並保甲警察、極力施救之下、未致燎原、亦云幸矣、室內及外部微有損害、同日夜七時城內糧米行三道碼頭路西小理髮店內、因電綫年久腐爛致將板棚燃着、電烟充滿室內、住戶鄰佑齊出施救消防車立至、經大水力之灌澆即熄、未釀大患亦云幸矣、吉垣之年久電綫屢生殺人、發火災之不幸、原因爲綫年久腐爛、又兼吉垣電燈激增電力強大、偶一不愼、即有走電之虞、電業公司可鑒諸歟、吾人每日晝夜、亦不可稍忽、而免命遭不測云、

捕獲二匪首

【滿溝站】本站自靑紗障起、賴警察維持有方、故未受若何匪患、惟久慣搶掠之悍匪朱明九(即金山)、許明舟(即仁義)等、潛來本站、匿居五道街門牌一二四號、王錫五家、擬搶信昌恒粮棧、不料事機不密、被警署刑事王秉君偵知、據種種調査、於八月卅一日下午二時、王參觀孟蘭會、歸途至四道南橫街、遇匪金山由東西行、時王一人、恐匪懷有槍械、然又恐良機不再、遂憤不顧身、一躍前進、始得捕獲、恰遇本署警察協助送署、當日四時、王會同特務張志湘、往街西大廟一帶、捕金山黨羽、於日暮之際、由西疾赴街內、二人勇猛直前、匪遂就縛、然未搜有槍械、經王秉君繼續偵査、於本月二日、隻身赴西義地、由破磚塜內、檢得八分樞槍一支、南洋樞槍一支、子彈各若干、時匪王錫五、已逮捕到案、經司法堂訊、匪首金山認槍械等爲己物、未動一械之刑、均供爲匪不諱、約不日備文送縣矣、聞該匪金山在蘭西境內猖獗尤甚、縣署曾通緝全境懸千五百元之償金、外縣捕獲者、償金五百元、似此久走綠林之健將、竟被刑事一人擒縛、其勇有過於人云、

魔鬼 疳病就是小兒要命的魔鬼、小兒死於疳病的占十分之七八 害 甚麽是魔鬼病魔就是魔鬼尤其是小兒疳病這個魔鬼更厲
李氏 小兒疳藥
▲就是劈魔的利及就是嬰兒的生命保障▼
主治症狀 斷乳失調變疳肥甘失節變疳吐瀉失治變疳疹後變疳 頭大頸細肚大如鼓青筋暴露面白髮枯嘔吐泄肚肌肉消削口鼻腐爛疳蝕穿顋尿如米泔小兒有以上各狀之一二者皆爲疳病請速服
本堂醫士 李炳暘先生發明有效的疳藥
一打三元 六半打二元 一袋四角 招募代銷待遇優厚
奉天大西邊門外 鴻育堂啟

兒科聖藥 消疳散
主治 諸般疳症 腹泄脾虛 面黃肌瘦 健胃理脾 消化不良 肚大青筋 顴骨紅熱 午後發燒 赤白痢疾 平常嬰兒日服一次 格外肥壯
本堂應診醫士 張夢九 黑顯廷
總發行 奉天小西關北路 寶慶堂

國際運輸株式會社
資本金 一千萬圓
營業科目 一、海陸運輸及運送辦理營業 二、倉庫營業 三、代辦及保證行爲 四、包辦勞力 五、委託買賣 六、直接運送關於金之供給 七、關於前各項一切業務
專務取締役 築島信司
本社大連山縣通二二一番 信號タイレンマルウン 電話代表番號三一五七
振替口座大連七八番、郵便私書函大連局一三三番
滿洲各地 其他主要地點設有支店並取扱出張所

頭痛藥 頭痛一症四時頻發原因複雜輕重不等其輕微者固無大碍若劇烈之頭痛往往不堪忍受本藥專能清神止痛奏效迅速家居旅行均宜常備之藥也每包二角每打二元二角▲外埠函購者無論多寡加郵費一角

虎骨花蛇藥酒 北地多寒而朔風凡爲我邦人之患風寒病症者爲最多或病在關節或病在筋肉或侵襲臟腑輕則酸痛重則麻木特輕時重命隨節氣爲轉移經久纏綿或半生而莫愈爲害之烈可勝言哉本堂特選名貴藥料精工製成本酒專治腰腿疼痛四肢麻木肝胃氣痛小腸疝氣口眼歪斜半身不遂等症無論遠年近日服之均效每瓶定價三元外埠函購另加郵費及色裝費三角

虎骨熊油膏 本膏專貼筋骨麻木腰腿疼痛風寒濕痺左癱右瘓半身不遂背酸腹痛心腹積聚婦女血寒子宮虛冷久不孕育經後腹痛癥瘕疙瘩寒帶下男子七疝腎囊濕痒每張大洋六角▲外埠函購者無論多寡加郵費一角

老福順堂藥店 奉天大南關西大什字街
代理店 新京天合慶 錦縣大德祥 安東益增泰 旅順福利和

開明
奉天城內中街吉順絲房對面
驗目配光 很爲可靠
物品精良 價格極廉
眞正加厚 水晶鏡 每副特價二元五角
如假保退錢 可外埠函購加郵三角
電刻銀盾 美術風景
喜慶送禮 最爲高尚
請來挑選 管保滿意

城內支店開幕
最精之技術 最古之歷史 最優之品質 最低之價格
奉天 支店大西門內路南 本店浪速通五番地 電三二 五三
美昌洋服支店

止淋丸
淋濁一症、爲害最烈、有甚於洪水猛獸、輕者傳染妻妾、重者斷子絕嗣、倘誤投醫藥、則遺害千秋、可不懼哉、
「殺菌止淋丸」
此藥之主要作用、爲殺菌利尿鎭痛消炎收斂止淋服藥之後、直達尿道、凡急慢性淋病、均能治之
（定價）特製大盒三元、中盒二元、小盒一元、如持此廣告者、按原價七扣、外埠函購、加郵費二角、信件務須掛號、以免遺失、另備說明書函索即寄
奉天大西城門外電車站 英美大藥房啓

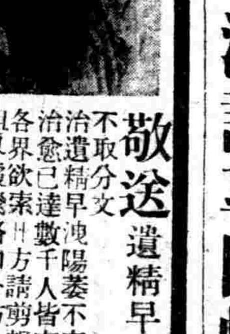
敬送遺精早洩秘方
不取分文 治遺精早洩陽萎不育百發百中治愈已達數千人皆有來函証明各界欲索者請剪報向上海法租界霞飛路和合坊七十四號張世德堂函索即寄
◎世德堂主人張雲山啓(滬二)

夏去秋來應時之 新到
流行新型毡各種呢毛便帽 學用呢制帽 童女各樣小帽
英國短長絨禮帽
貨豐價公
奉天中街路南 潤記專門帽店 電話二三四七

博愛醫院
本院 院長 孟天成 分院 副院長 日沖飛那
各科診療 阿片嗎啡中毒治療 各種肛門病 普通並異常分娩 驗血檢尿 骨折脫臼 齒科技工 愛克斯光科 愛克斯光出張撮影 電氣治療 健康相談
隨時入院
產婆 樋口佐和 野田ツル 德山ツル
大連市□□ 電話二八五□□番

東邊之產業文化開發
四梅沿線之全貌

資源狀況（二）

▲部落數

西安	二二五五村
東豐	八七六村
西豐	一二二四村
清原	不明
開原	四八二村
伊通	

東豐縣雖大、比瀋陽之一、一七七、昌圖一三〇四、遼陽之一、一七七、僞薄少狀態、其他東邊各縣部落數稀少、是表示開拓餘地之大、又每縣平均人口、西安四、六東豐五、七西豐五、五清原五、五、開原五、四、比復、縣、瀋陽、海城、營口之七、共率爲小、人口收容量之餘地、不難推知、

▲柞蠶地帶

而該地之特色、與農產地帶、柞蠶地帶、該工業之勃興、均爲期待之點、各縣之生產狀況如左、

	蠶場面積	生產量
清源縣	一三〇	二、六〇〇
海龍縣	八〇	五、六〇〇
東豐縣	八〇	三、〇〇〇
西安縣	一、一三〇	八〇、八〇〇
西豐縣	六、〇〇〇	四四〇、〇〇〇

畜產資源

	牛	馬	騾	驢	羊	豚	鷄	家鴨
西安	四、八五一	三、七九七	三、七七八	一、三六二九	二	二七、三六〇	一〇二、四二三	一七、三二五
東豐	四、〇六六	八、五三三	五、四八八	五、九	五八〇	二九、一八三	三三、八四五	八、四三七
西豐	八、四八三	一一、〇〇〇	一〇、三四二	二、〇七六	一、一〇三	三九、二七三	七、八五〇	七、五〇〇
清源	一一、六九一	三、三三九	三、〇〇七	二、三五四	一、八二一	三六、四九〇	七、三九四	一、五二三
開原	二、九六四	四、〇六三	四、九三一	六二九	一、九〇三	二七、七六九	三六、〇九四	六、二五七
伊通	五、四二一	二、八六六	八、三三四	一、二七〇	四、四九六	二二、二三三	三一、一一九	[illegible]

比他縣畜產量大、鑑於上揭數字、四梅綫背後之農產資源爲潤澤、故拓殖上之期待亦大、

鑛物資源狀況

更換討鑛物資源、西安煤鑛之一區域、對該地區鑛產資源爲中心的生產、則各種鑛山之分布如左、

一、金鑛、（清源縣）狗爾甸子（東豐縣）小梨樹溝（西豐縣）双椽子小經河

二、鐵鑛（西豐縣）元豐山

三、銀鉛鑛（西豐縣）白石磖子

四、煤炭（清源縣）英額邊門、海線南雜木驛（西豐縣）掏麼觀嵩嶺、西岔溝、吉祥溝、興隆溝、双橋子、小扣河、小楡樹城子、（西安縣）西安、小梨樹、河子坑、關家燒鍋坑、鴨子圈、太平嶺、鷄心頂子、馬家崗、仙人嶺、遼河源、野猪溝、泉水山、城子崗、哈達、柳樹泉、東北山、

以產業資源之概觀、除伊通平野地帶、他係山間僻遠之地、雖農產收量多、從前交通不便、輸送上困難甚大、今次因四梅綫開通、東邊始行開拓、沿線背後地狀況如左、

清源縣之部落

清源 由奉天依奉吉綫前往、四時半內可到、在渾河溝之中間、四方山岳圍繞、附近多杜鵑花、風光頗佳、戶數一四〇一、人口八、四八三、爲政治經濟之中心、（日人十餘戶）

南雜木 由奉天乘瀋海綫往、經三時間可到、爲興京通化之要衝、物資多所集散、以產出木炭著名、戶數五百、人口二千、（日人八二戶）

梅河口 最近勃興之都市、將來梅河口爲安綫四梅綫連絡之時、爲重要站、該地之發達、爲可期待、

海龍縣之部落

海龍縣之部落中、南端之一部、沿奉吉綫者、一二站聯絡四梅綫山城鎭及梅河口是也、山城鎭清代爲獵區、光緒七年（明治十四開放）至七年、現出一村落、邇來逐年增加、及於今日、在海龍平野之南端、特產出貨旺盛、爲東邊惟一之大都、北部負山城子山、西南面稻道河、西北方一帶、山脈起伏、東南爲沃野、主要產物、農產惟大豆之產出爲屈指之大市場、高粱亦多、穀類之集散頗大、其他葉煙、柞蠶、麻、蠶、山貨等多、水稻集散、一年達一萬石、家具類之產出有名、附近之產出之煙草爲特產、

到着奉天之貨物
佔全滿中第一位

到着於奉天驛貨物、去年達二百萬噸、本年鑑現在之情勢、豫想增加三百萬噸、爲全滿第一之到着數量、現在由大連方面到着之數量、比經由安東呈二倍半之多、觀種目別、經由安東高級綿糸布頗多、例年土建材料到着已終、然本年末、該運貨依然旺盛、已達五萬噸、是爲奉天建築景氣之躍進過程也、而中繼站奉天之工場綫、及三十綫之多、現有大增加之趨勢、

特產中央將刊行
特產資料之調查

【大連九日】特產中央會、今次關於大豆、豆油、豆餅等三品、高粱、包米、蘇子、小麥、大麻子、小麻子等滿洲主要之農產物生產、消費運輸統計、及交易所之各部門、以約半年之豫定、實施大調查、次綜合編纂後、即將刊行、俾爲專門家對特產之讀本、大体終了立案、近定分担項目、着手本格之調查、該調查完了後、該資料刊行之曉、對特產界貢獻頗大、頗可期待云、

滿日實業協會總會
全滿出席各代表

本月十五十六兩日在新京開滿日實業協會、日本側出席之各地代表、現陸續到奉、視察滿洲各地、同時在新京開滿日實業協會關係者、會合一堂、關於主要協議案、僞全部門的討論、出席代表並出席地別如左、

聚會於一堂中、關於主要議案、就全部門討論、出席代表、會長日本側鄉誠之助男不來、結城副會長代任會長、日本側滿洲關係、大連奉天、一律參加大會、十七處計九十六名、滿人側四十二處、七十八名、實爲空前之大會、查該大會曾開辦於大連、今次之大會、更增加代表、眞個爲滿日實業界權威的結合、當日滿洲國要路方面、亦均參會、完全現出滿日實業家之交歡、將爲劃期的大會、參會代表如左、

出席各地代表名（1）

▲日本側

會長　鄉誠之助男（不來）
副會長
日本興業銀行總裁結城豐太郎
大阪商工會議所會頭森平兵衛
哈爾濱道外商會會長　李明遠
大連市商會會長　張本政
東京商工會議所副會頭　中野金次郎
大阪商工會議所副會頭片岡安
（其他網羅各地代表五十餘名）

▲滿人側

△大連、大連市商會副會長（邵愼亭）
△金州、金州商務會長（張宇中）
△奉天、奉天市商會會長（方煜恩）
奉天市商會囑託（片山滿城）
春發和經理（陳世春）
滿洲棉花股份公司（孫奉庭）
△海龍、海龍縣商會長（馬長純）
△營口、營口總商會（河野檠）
△蓋平、蓋平縣商會長（侯顯謨）
△新民、新民商會會長（王運乾）
△西安、西安縣商會會長（王擢）
△西豐、西豐縣商會會長（劉錫侯）
△東豐、東豐縣商會會長（施錢一）
△開原、開原縣商會長（金慕賢）
△遼源、遼源縣商會長
△昌圖、昌圖縣商會長（王雲五）（李晋森）
△四平街、四平街市商會長（孔貫一）
△新京、日滿實業協會常務理事（王荊山）新京市商會長張惠卿外十名
△吉林、吉林全省商會聯合會長五名
△敦化、敦化商會副會長（蕭雲普）
△双陽、双陽縣商會會長（劉福田）
△盤石、盤石商會會長（侯俊臣）
△伊通、伊道縣商會會長（姜文樓）
△懷德、懷德縣商會會長（李廷文）
△九台、九台縣商會會長（孫明珍）
△舒蘭、舒蘭縣商會會長（劉椿）
△長嶺、長嶺縣商會會長（單文斌）
△農安、農安縣商會長（麗夢符）
△扶餘、扶餘縣商會會長（豊田廣藏）

二宮滿鮮拓殖總裁十一日可到京

【新京】二之宮滿鮮拓殖會社總裁、帶同渡邊理事、十一日午後二時來京、投宿於高陽旅館、臨滿鮮拓殖總會、

滿洲商業公司獲得
德士古機械油販賣權

奉天商埠地十一緯路滿洲商業股份有限公司、對美系德士古會社交涉、該社撤退後之機械油、委任販賣、今次漸獲得滿洲總代理販賣權、期待今後活躍、

輕金工業滿日鋁會社
實施第一期增產計畫

【東京十日】滿日鋁會社、八月末、完了鋁第一期計畫、年產五千噸、同時着手第二期計畫、年產一萬五千噸、今次決增資本五百萬圓、第二期計畫、依漸進主義、一萬五千噸中、實施一千噸增產設備、該工場設於富山縣東岩瀨工場、大體豫定明年五六月完成、電力豫定由日本海電氣配達、

電業之營業決京算
十日開定期股東總滿

【新京電】業公司、十日午前十一時、開定期總會、行本年上半期之營業報告、求利益金處分之承認、行監查役之改選、決定高橋、巴、谷川三氏之重任、報告概要如左、

上半期損益計算（單位千圓）

總益金	一四、四七九
總損金	一〇、五三九
清算利益金	三、九三九
利益金處分	
上半期利益金	三、九三九
前期滾入益金	一七九
計	四、一一[illegible]
處分	
一、法定積立金	
一、從業員退職給與積立金	四〇〇

貸借對照表（六月三十日現在）

資產之部	
固定資產	一〇〇、四四四
關係會社投資	五、六九五
流動資產	一九、九八三
雜勘定	一二、二三一
計	一三八、三五四
負債之部	
株主勘定	九三、九四三
長期負債	二五、〇〇〇
短期負債	六、四三一
雜勘定	七六〇
利益金	四、二一九
計	一三八、三五四

隨鐵道總局制度實施
日滿聯絡運費謀根本改正

鐵路總局爲發展滿日貿易、並開發內地產業起見、本年二月、斷行國鐵運費之根本的改正、更於三月締結日滿鮮台連絡運輸協定、以劃定滿日經濟普羅克之強化、以爲一新紀元、日本內地對滿輸出之主要品雜貨日用品之國鐵小口扱貨物運費、由北鮮三港、至哈爾濱牡丹江、齊齊哈爾等北滿各都市、有特定折扣運費制、又於鐵道省、滿鐵鮮鐵線間、實施連絡扣折運費制、現行滿日連絡運輸規定原則上合計各鐵道及航路之特定運費、爲普通制度、故運費高率以外、招致事務之繁雜、呈發展滿日貿易之障碍、本年七月下旬、在東京鐵道省開鮮鐵滿鐵總局、各機關代表之滿日運輸協議會、關於滿日間小口扱貨物特定運費之制定、完了基本的審議、決定實施案、總局於該方針、向鐵道總局繼承、與總局之正式開設、對日本側鐵道汽船各機關開始積極的工作、期本年中實現、

日本產業注目
對滿投資案

【東京九日】鮎川日產社長、定於十二日自東京出發渡滿、十八日在大連會見松岡總裁及青木對滿事務局次長、關於對滿投資問題有所協議云、

滿鐵事業費
十二年豫算
各部要求九千五百萬圓

【大連】明年度滿鐵事業豫算、已悉向經理部提出、近開各部之折衝、各部要求總額、達九千五百萬圓、

鐵道部	二千五百萬圓
地方部	一千萬圓
撫順炭礦	五千萬圓
總務部其他	一千萬圓

吉垣當舖業倒閉
全由大興公司接營

【吉林】吉垣爲農產集中之地、每於春天、各鄉中農民因欵急用、僞耕種用欵、秋收後贖出、可爲間接裕國直接富民之商業、年來經濟奇緊、農民無有金銀好物可典、所當者破衣舊被、市內人士亦無細軟可當、因之、事業陷於窘境、無欵接濟、私人借貸不出、銀行手續認眞、私人所設之當業、一蹶不振、除粮米行大亨典當、月利三分、資本雄厚、營業發達、支號五六處外、其餘者、咸難支持、大順當倒閉又由山西方面入股一萬元、繼續營業、北大街廣合當、於八月末荒閉、由大興公司吉林永衡長當接收、改爲永衡長接當、北大街久稱殷實之東興典當、亦告難支、正向永衡長當商議接收出兌事宜、其餘私人當舖、均告難於維持、大興公司、抱定濟民便利之旨、吉垣當商凡有不支者、完全接收、當業倒閉者有此接戶、不致受大損失云、

松花江河魚
向大連進出

平齊綫江橋之河魚、十六日晨、始入貨奉天市場、後向大連進出、是爲第一次河魚之交易、

安東繭棧業
投資之統計

【安東】市繭棧事業、每年對農村放蠶者、向來供給欵項、以爲飽蠶之生育費、茲探本年中對秋蠶飼育狀況、並對各放蠶戶投資數列左、

商號別	放欵額
興益和	二、〇〇〇元
福升德	二、〇〇〇元
玉合隆	三三〇元

滿洲工業會
定例議員會

滿洲工業界、在九日午後三時、開催定例議員會、附議左記事項、又議定迎關東軍竹下第三課長之懇談會、二十日於大和旅館開催、

附議事項

一、關於社綫國綫運費政策改善問題、滿鐵之回答、
二、由奉天鐵西會依賴之工場敷地內、工人宿舍建設問題之折洽經過、
三、迎關東軍竹下第三課長、開催懇談會之件、
四、第四師團後援之滿洲國及一對華北特別視察團斡旋之件、
五、由參謀本部谷萩少佐、對視察團懇恩依賴對滿投資之件、
六、查定新入會員賦課金、

行市
（九月十日午前）

各地豆糧

奉天 日站大豆百斤大洋 午前開行午前下市

●城內豆糧行

大豆	豆餅	豆油	白小豆	紅小豆	花小豆	吉豆	合豆	青豆	蔴豆	碗豆	蘇子	谷子	麩子
二、〇四	二、四〇	四、五〇	二、〇四	二、三〇	一、九五	二、三〇	一、六〇	二、八〇	一、七〇	一、七〇	一、二〇	一、二〇	〇、四五

穈子	稻子	大麥	小麥	高粱	包米	粳米	元米	小米	江米	勝米	稻米	穈米	秫米	芝蔴
一、三五	一、五〇	〇、八五	一、四五	一、二〇	一、一六	二、八八	三、一〇	二、四五	二、七〇	二、〇五	三、五〇	二、〇〇	一、五〇	三、三〇

條銀標金

倫敦銀塊現行一九片一六分九
全　遠卯一九片一六分九
紐約銀塊現行四四仙四分三
孟買銀塊銀行四八留比一六分九
上海標金　午前
開行一一二三圓〇　大價　圓
下市　小價　圓
午後開行　圓

中外滙兌

美英匯兌五弗〇五仙八分七
美日匯兌二九弗六三仙
日美匯　賣二九弗二分一　買二九弗八分五
美國上海匯三〇弗二九仙
上海東匯　賣一〇二圓八分三　買一〇二圓八分一
上海美匯　賣三〇弗一六分三　買三〇弗四分一
上海英匯　賣一先二片一六分九　買一先二片三二分一三
〇奉天城內錢鈔
現大洋換金票　一、〇〇〇
鈔票換現大洋　一、〇〇〇
天津中交票換現洋　一、〇二九

中央銀行市單

紐約	二九弗八分三
倫敦	一志二片三二分一
天津	九八圓五〇
上海	九八圓五〇
金票	一〇〇圓〇〇
鈔票	一〇〇圓〇〇

在日常生活中最易引起之疾病莫如皮膚病如覺皮膚發癢切忌以手搔之否則極易蔓延其最妥當之治法祇需塗以滅疥按滅疥爲拜耳大藥廠著名出品於皮膚一症具有神效

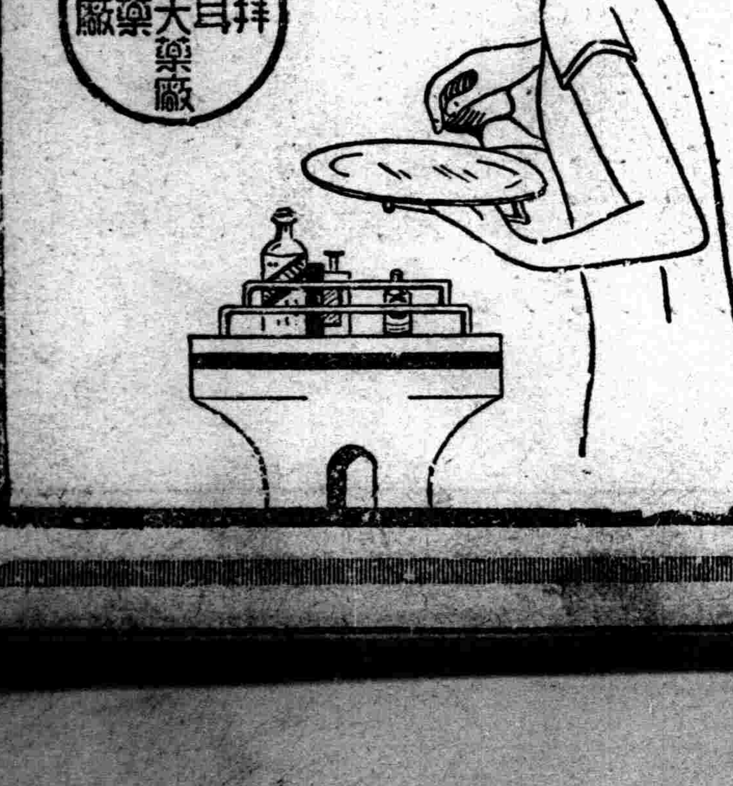

官准立案 盛製
雙層麝香化積膏
主治風寒麻木筋骨拘攣腰背疼痛腿膝疼痛、歷節鶴膝痿痺、五積六聚七癥八瘕、咳嗽胸痺吐血心虛、兩脇刺痛脾弱膨脹水穀不消胃脘腹痛、前後崩漏下血赤白帶下經閉血瘕子宮寒、五更泄瀉痢疾腸風便血腎虛精寒陽痿遺精淋濁疝氣婦女經血不調赶前錯後、吞酸噎膈反胃小兒食痞乳積腹痛偏墜等症、冷久不受孕
每份壹圓
濱江經售處
道外頭道街四合慶、道外承德街和發增、道外五道街同春堂、道外黎明街保生堂、道外五道街太和堂、道外太古街儲興當、道外太古街恒泰德
道外六道街德魁慶、道外升平街寶聚德、道外承德街同善堂、道外六道街南合堂、道外八道街中西雅堂、道外六道街慶和藥房
道外正陽十四街德福老、道外正陽十四街福泰恒、道外太古十九街大德茂、道外太古七道街恒德藥房、道外正陽十六街廣生堂、道外正陽十六街四盛和
道外正陽十六街仁義堂、道外正陽十四街德泰新、道外新城一道街雲蜂藥局、道裡新城九道街天合慶、道裡中八道街仁壽藥房、永慶堂
外埠函購郵費不加信內附欵務須掛號
總發行所 奉天城內中街 德潤堂藥局

解忌海洛因。嗎啡。中毒麻藥之新藥
スパノール
四巴諾露

適應嗎啡因及克德因等藥品之疼痛。亢奮。不得匪眠。咳嗽等一切場合。本藥可作鎭痛鎭靜藥使用。本藥如作解忌嗎啡中毒藥服用。尤奏優秀之效果。是絕對無副作用之理想新藥也。
用法 一次一cc 行皮下注射（注射用）一cc十管 一cc五十管 裝瓶十五瓦。裝瓶三十瓦。裝瓶五十瓦。
製造老舖 朝日製藥所
發賣老權 京城 朝鮮商會新藥部
全國著名藥房皆有經售
代理店 奉天浪速通 電話二六八一番 松尾泰昌堂

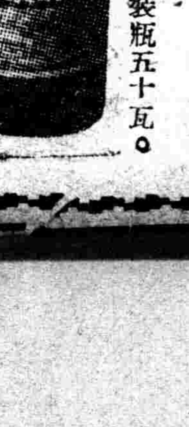

片六〇六新服内
散益新斯歐
OSNEOSAN
爲保自己之健康 爲造子孫之幸福 請速將体內之可怕的梅毒撲滅!!
爲護種族之永續
今若不服此藥則遺病千古悔恨莫及矣!!!
一、效果可與注射療法比肩稱雄、絕無苦痛之虞
二、因是內服藥片故隨時隨處便可服用毫無流弊
三、雖小兒亦可以服用而無危險
四、治梅毒及其豫防、阿米巴赤痢、瘧疾等症尤有特效。
包裝 二〇片金一圓 五〇片金二圓三〇錢 一〇〇片金四圓
服法 大人每日三次 每次一片 飯前和開水吞服
製造總發售處 萬有製藥株式會社 日本東京市日本橋區室町二丁目
滿洲國總經理處 日本賣藥株式會社 大連市浪速町 奉天市加茂町 哈爾濱八站南馬路

補血強精健腦聖品

補爾多壽

天候急變已達嚴寒之際。吾人之生活已由郊外轉向室內之今日。身體因受炎熱之餘波。多半發生衰弱疲勞。而胃腸之吸收最爲盛旺。營養之需要至極感切。故於此際改善營養之狀態。防止身體之衰弱。實爲最切要極適宜之時季也。

補爾多壽

便是改善營養狀態。防止身體衰弱。健強虛弱 病衰體質的中外夙有定評之卓效名品。本品乃根據德國醫藥博士休米德先生在人體肝臟內所發見抽出之精血源泉的「有機性蛋白鐵」之學理。適應吾東亞人體質之組織。究明體虛病弱者營養之需求。所發明創製而成之品。故此與人體肝臟內所儲存的精血唯一主原料。抗病健體必備分之『造血素』乃是同一組成異曲同功之營養素源。血液之材料泉也。所以能極合理的增生補充血液。一掃貧血衰弱。促進消化。增進營養。恢復疲勞。防止衰弱。改善全身之機能。促進身體之康健。以從根本的改健體虛。病弱者體質之妙劑。誠最適合吾東亞人體質。不拘有病或無病者咸宜服用的最佳補藥也。又以本品作爲基本液。復加以砒素。碘質。規那。拐阿可路等。以製成複方不同之四種品。於其基本的補血強壯之作用外。復奏其各有獨特之專效。依各人之體質。就所患之病疾。對症自由撰藥。任人隨便擇服也。

福祿壽禧

新補爾多壽錠

本品係於以滋養補血劑而在世界有最古歷史的補爾多壽基於最新之研究從新添加以促進造血要素的「骨髓成分」健強骨骼的「骨質成分」補助腦髓之營養的「含燐蛋白質」。以及其他諸種貴重營養素以製成錠劑之名品。故對於虛弱學童諸病尤有特效的理想之健康劑也。

虛弱學童。病弱體質之人等。消化不良。營養障害。筋骨薄弱。骨骼發育不全。發育不良。其他兒童健康上數多之疾病。又幼小時之健康狀態。實爲左右一生幸不幸之重大關鍵。故於上記諸病若服用此最新發明的『新補爾多壽錠』立能根治上記諸病於無形。速掃諸公之不安。健強老幼體質腦經筋骨之妙品也。『新補爾多壽錠』以強壯劑尤其對於虛弱學童病弱人等。奏有特效之事。乃中外多數專門大家於無數之臨床實驗上所確實證明。極力推奬。萬試萬靈之處也。

製造血·骨·肉·營養藥

新補爾多壽錠

補爾多壽錠 定價

一八〇錠 一圓
三六〇錠 一圓八角
一〇〇〇錠 四圓五角

凡患下記諸病之人若服補爾多壽立見不可思議之神功

病中病後的衰弱之人
精力減退之人
性慾不振之人
肺病梅毒之人
神經衰弱之人
月經不調之人
產前產後的虛弱之人
爲慢性胃腸病所苦之人

補爾多壽藥分下記之五種各有各的專效對病自由撰藥

貧血虛弱、月經不調
心身疲勞、諸虛百損
病後衰弱、性慾不振
肝火旺盛、神經衰弱
高度貧血、生育不遂
皮膚諸病、虛弱過甚
楊梅結毒、花柳諸病
瘰癧·肉瘤·婦人鼠瘡
先天不足易於中風
病後虧虛、胃不消化
產前產後之衰弱
動輒感冒、戒煙之後
各期肺癆、各種肺炎
喘息氣急傷風咳嗽
日有盜汗、百日咳等

純補爾多壽
含砒補爾多壽
含碘補爾多壽
規那補爾多壽
拐阿可路補爾多壽

總發行所 株式會社 藤澤友吉商店

大連支店 大連市山縣通七番地
本社 大阪市東區道修町二丁目
支店 東京 京城 上海 大連
經理 大連日本賣藥會社支店